







Leistungsspektrum

-  der Kliniken,
-  Ambulanten Rehabilitation,
-  MVZ-Praxen und
-  Ambulanten Pflege aus dem GLG-Verbund

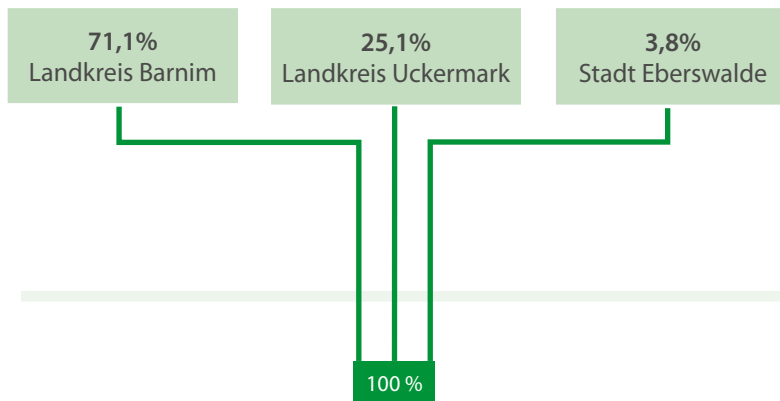

GLG Gesellschaft für Leben und Gesundheit mbH

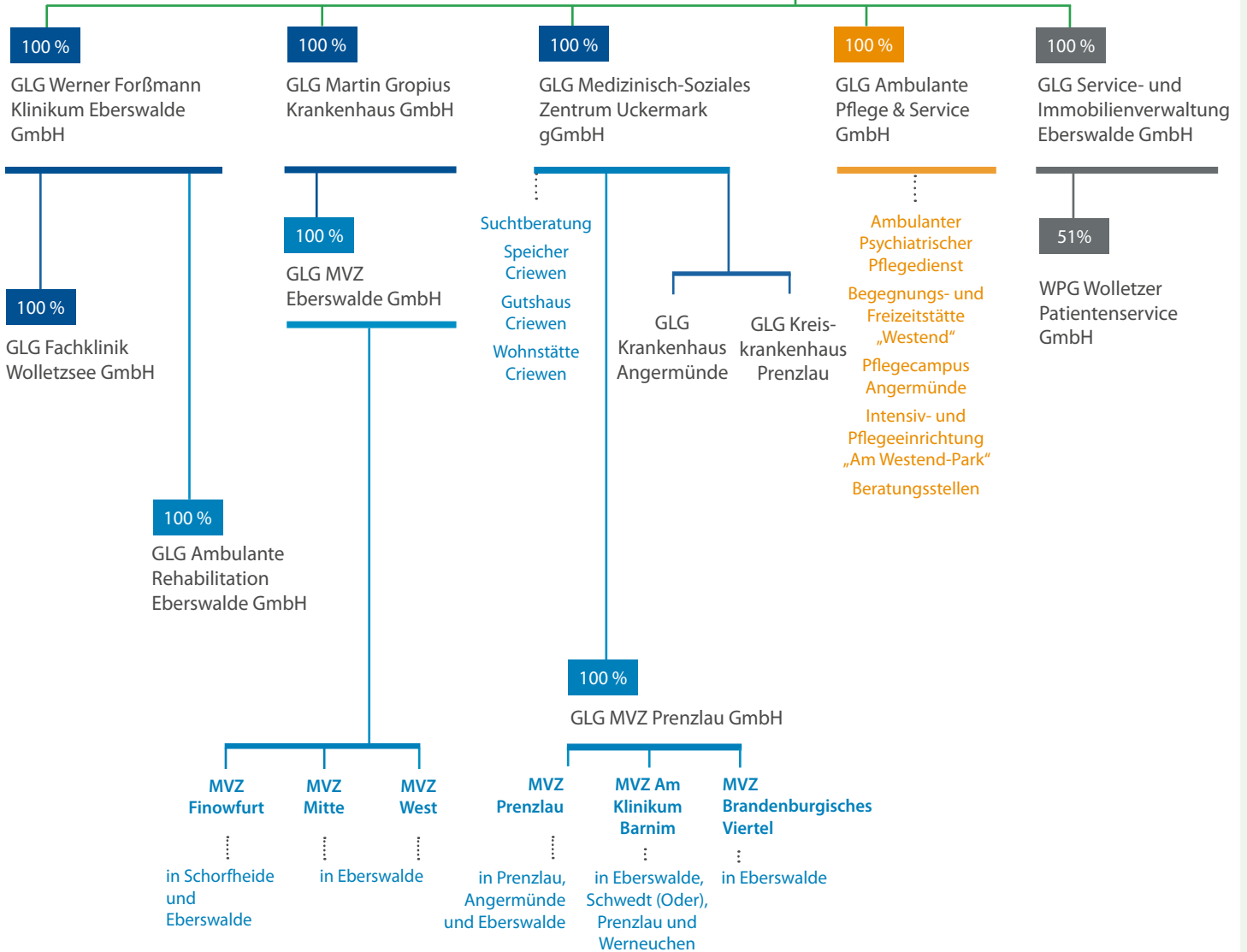



Kapitel

GLG Werner Forßmann Klinikum Eberswalde GmbH	4
GLG Martin Gropius Krankenhaus GmbH	46
GLG MSZ Uckermark gGmbH Kreiskrankenhaus Prenzlau	70
GLG MSZ Uckermark gGmbH Krankenhaus Angermünde	90
GLG Fachklinik Wolletzsee GmbH	102
GLG Ambulante Rehabilitation Eberswalde GmbH	109
GLG MVZ Eberswalde GmbH	111
GLG MVZ Prenzlau GmbH	121
GLG Ambulante Pflege & Service GmbH	136



Inhalt

Notfallzentrum	5
Medizinische Klinik I	6
Gastroenterologie, Hämatologie, Internistische Onkologie	
Medizinische Klinik II	8
Nephrologie, Rheumatologie, Endokrinologie	
Medizinische Klinik III	10
Kardiologie, Angiologie, Pneumologie	
Geriatrische Tagesklinik am Standort Eberswalde	13
Klinik für Kinder- und Jugendmedizin	15
Klinik für Anästhesiologie, Intensivmedizin und Schmerztherapie	19
Klinik für Allgemein-, Viszeral-, Thorax- und Gefäßchirurgie	21
Abteilung Allgemein-, Viszeral- und Thoraxchirurgie	
Klinik für Allgemein-, Viszeral-, Thorax- und Gefäßchirurgie	23
Abteilung Thoraxchirurgie	
Klinik für Allgemein-, Viszeral-, Thorax- und Gefäßchirurgie	25
Abteilung Gefäßchirurgie	
Klinik für Orthopädie, Unfall- und Handchirurgie	27
Klinik für Neurochirurgie	29
Klinik für Urologie	31
Klinik für Frauenheilkunde	34
Gynäkologie und Geburtshilfe	
Klinik für Augenheilkunde	36
Klinik für Hals-, Nasen- und Ohrenheilkunde,	38
Kopf- und Halschirurgie, Plastische Operationen	38
Klinik für Mund-, Kiefer- und Gesichtschirurgie	40
Ästhetische und Plastische Operationen	40
Klinik für Strahlentherapie	42
Klinik für Radiologie und Neuroradiologie	44

➔ Notfallzentrum



Direktor:
Dr. Timo Schöpke, MBA

Sekretariat: Frau Dahms-Dowidat

Telefon: 03334 69-2867

Fax: 03334 69-2869

E-Mail: notfallzentrum@klinikum-barnim.de

Erreichbarkeit

Notfall-Hotline für Ärzte: 03334 69-2000

Fax: 03334 69-1960

Für Patienten und Angehörige: 03334 69-0

Medizinische Notfälle sowie ungeplante dringende Fälle aller Art werden rund-um-die-Uhr ambulant, vor- und nachstationär sowie vollstationär in den Funktionsräumen bzw. auf der Aufnahmestation des Notfallzentrums in enger Zusammenarbeit mit allen Kliniken des Hauses versorgt.

Sollten Sie vertragsärztlich tätig sein, prüfen Sie bitte vor jeder Zuweisung an uns, ob alternative ambulante Behandlungsmöglichkeiten für Ihre Patienten bestehen. Sollte die Behandlung wegen Gefährdung von Gesundheit und Leben Ihrer Patienten nicht oder nicht rechtzeitig ambulant durchgeführt werden können, werden wir Ihre Behandlung jederzeit im Notfallzentrum fortführen.

Bitte geben Sie bei jeder Zuweisung im Notfall eine Verordnung von Krankenhausbehandlung (Einweisung) entsprechend der Krankenhauseinweisungs-Richtlinie (www.g-ba.de) mit, damit wir ggf. im Rahmen einer vorstationären Behandlung die Notwendigkeit der vollstationären Behandlung abklären können.

Planbare Untersuchungen und Behandlungen vereinbaren Sie bitte direkt mit den Kliniken des Werner Forßmann Krankenhauses und nutzen dazu die Kontaktdaten der folgenden Seiten.

Vielen Dank!

➔ **Medizinische Klinik I**
Gastroenterologie, Hämatologie, Internistische Onkologie



Chefarzt:
Dr. Bert Hildebrandt

Sekretariat: Frau Hille, Frau Fröhlich, Herr Markus

Telefon: 03334 69-2282 | 69-1882

Fax: 03334 69-2182

E-Mail: gastro-onko@klinikum-barnim.de

Ambulante Sprechstunden

Hämatologie und internistische Onkologie

Überweiser: alle Ärzte
Montag bis Freitag nach telefonischer Absprache
Anmeldung über Telefon: 03334 69-2196

Gastroenterologie

Überweiser: Fachärzte für Innere Medizin
Montag bis Freitag nach telefonischer Absprache
Anmeldung über Telefon: 03334 69-2196

Kurative Koloskopie

Überweiser: alle Ärzte (nach §115b)
Montag bis Freitag nach telefonischer Absprache
Anmeldung über Telefon: 03334 69-2381

Diagnostisches Angebot

Diagnostik bei Blutbildveränderungen und Tumorverdacht

- Blut- und Knochenmarksdiagnostik (Knochenmarkpunktion) mit Zytologie/ Histologie, inklusive spezielle hämatologische Fragestellungen (Molekularbiologie, Zytogenetik) in Kooperation

Gastroenterologie/ Hepatologie

- Abdomen-, Lymphknoten- und Weichteilsonographie einschließlich Kontrastmittel-Sonographie
- und interventionelle Sonographie (Punktion, Drainagen)
- Bronchoskopie
- Dünndarmendoskopie (Enteroskopie)
- Endosonographie des oberen und unteren Gastrointestinaltraktes einschließlich Pankreas
- Endoskopische Retrograde Cholangiopankreatikografie (ERCP)
- Oesophagastroduodenoskopie (ÖGD)

Therapeutisches Angebot

Hämatologie/ Internistische Onkologie

- medikamentöse Therapie aller soliden und hämatologischen Neoplasien
- (Chemotherapie, Antikörper- Therapie, antihormonelle Therapie, Immuntherapie etc.)
- Bluttransfusionen
- Therapie gutartiger Bluterkrankungen (z. B. Anämie, Immunthrombopenie)
- Indikationsstellung und Vorbereitung zur Stammzelltransplantation (Kooperation mit der Charité)

Gastroenterologie/ Hepatologie

- Blutstillungsmaßnahmen im oberen und unteren Gastrointestinaltrakt
- (Unterspritzung, Fibrinklebung, Argon- Beamer- Koagulation, Haemoclips, OTSC- Clips)
- Polypektomie im oberen und unteren Gastrointestinaltrakt, Mukosektomie, Submucosa-Dissektion
- interventionelle ERCP mit Steinextraktion und Stenteinlagen einschließlich selbstexpandierender Metallstents (SEMS)
- palliative Stenteinlagen im oberen Gastrointestinaltrakt und im Rektum
- sonografisch und endosonografisch gestützte Punktionen und Drainagen



➔ Medizinische Klinik II Nephrologie, Rheumatologie, Endokrinologie

**Chefarzt:**

Dr. med. Sebastian Pokojski

Sekretariat: Frau Hardt

Telefon: 03334 69-2151

Fax: 03334 69-2152

E-Mail: nephro-dialyse@klinikum-barnim.de

Ambulante Sprechstunden

Nephrologische Ambulanz (unter Leitung von Dr. Braasch bis zum 30.6. 2024)

Überweiser: Allgemeinmediziner, Internisten, Urologen

Terminvereinbarung über Telefon: 03334 69-2151

Privatsprechstunde des Chefarztes

Terminvereinbarung über Telefon: 03334 69-2151

Die Medizinische Klinik II hat von der Deutschen Gesellschaft für Nephrologie (DGfN) das Zertifikat „Nephrologische Schwerpunktambulanz“ und das Zertifikat „Zentrum für Hypertonie“ erhalten.

Die Medizinische Klinik II ist von der Deutschen Diabetes Gesellschaft als stationäre Behandlungseinrichtung für Patienten mit Typ 1 und Typ 2 Diabetes als zertifiziertes Diabeteszentrum DDG anerkannt.

Die Medizinische Klinik II ist Mitglied im Rheumazentrum Nordost-Brandenburg, zertifiziert durch die Deutsche Gesellschaft für Rheumatologie

Diagnostisches Angebot

- Bioimpedanz
- Diagnostik von Nieren- und Hochdruckerkrankungen
- Diagnostik von Stoffwechselerkrankungen und Autoimmunerkrankungen wie Rheumatoide Arthritis, Kollagenosen (Lupus erythematoses, Sklerodermie, Sjören-Syndrom), Vaskulitiden (Granulomatöse Polyangitis, Polymyalgia rheumatica)
- Diagnostik von Knochenerkrankungen
- Farbdoppler- Echokardiographie
- Farbduplexsonographie
- Gelenksonographie
- Knochenbiopsie
- Langzeitblutdruckmessungen
- Shuntsonographie und Gefäßultraschall
- Sonographie der inneren Organe einschließlich Gewebeentnahmen (Niere, Schilddrüse)

Therapeutisches Angebot

- Diabetes-Therapeutisches Angebot
- Diabetes-Schulungsprogramme
- Hämodialyse
- Hämofiltration und Hämodiafiltration
- Immunsuppression bei immunologischen Systemerkrankungen
- Lipidapherese
- Membranplasmapherese und Immunadsorption
- Peritonealdialyse



➔ Medizinische Klinik III Kardiologie, Angiologie, Pneumologie

**Chefarzt:**

Dr. med. Matthias Reimann

Sekretariat: Frau Letzin, Frau Örsi, Frau Schleyer

Telefon: 03334 69-2351

Fax: 03334 69-2326

E-Mail: med3@klinikum-barnim.de

Ambulante Sprechstunden

Einweisungs- und Beratungssprechstunde

Terminvereinbarung über Telefon: 03334 69-2351

Privatsprechstunde des Chefarztes

Terminvereinbarung über Telefon: 03334 69-2351

Die medizinische Klinik III mit den Schwerpunkten Kardiologie, Angiologie und Pneumologie bietet mit langjähriger Erfahrung und modernster Technik ein umfangreiches Spektrum dieser Fachbereiche an. Die Abteilung repräsentiert das zentrale Fachgebiet, dessen Namen das GLG Werner Forßmann Klinikum Eberswalde trägt, des Nobelpreisträgers Werner Forßmann.

Kardiologischer Schwerpunkt:

Die kardiologische Expertise wird durch die Zusatzqualifikationen *Interventionelle Kardiologie (DGK)* und sowie *Spezielle Rhythmologie Aktive Implantate (DGK)* des Chefarztes bestätigt. Ein weiterer kardiologischer Schwerpunkt ist die akute und chronische Herzinsuffizienztherapie (*Zusatzqualifikation Herzinsuffizienz der DGK*).

Ebenso werden kardio-pulmonal schwerstkranke Patienten in Zusammenarbeit mit der Klinik für Anästhesiologie, Intensivmedizin und Schmerztherapie auf hohem Niveau betreut. Dies wird durch die chefärztliche *Zusatzbezeichnung Internistische Intensivmedizin* und *Zusatzqualifikation Kardiovaskuläre Intensiv- und Notfallmedizin (DGK)* untermauert.

Kardiologisches Angebot

- Elektrokardiogramm (EKG)
- Ergometrie
- Spiroergometrie
- 24h-Blutdruckmessung
- 24h- und 7Tage-Langzeit-EKG
- Schellong-Test

- Kipptisch-Untersuchung
 - Stationäre Telemetrie
 - Transthorakale Echokardiographie
 - Transösophageale Echokardiographie
 - Stressechokardiographie
 - Kontrastechokardiographie
 - Kardio-CT (in Zusammenarbeit mit der Klinik für Radiologie)
 - Kardio-MRT (in Zusammenarbeit mit der Klinik für Radiologie)
 - Elektrische Kardioversion
 - Perikardpunktion
 - Ajmalin-Test
 - Linksherzkatheteruntersuchung mit Koronarangiographie
 - Intrakoronare Flussmessung (Druckdraht) (iFR, FFR)
 - Intravaskulärer Ultraschall (IVUS)
 - Ballondilatation mit Stentimplantation (PTCA)
 - Blade/Scoring-Angioplastie
 - Rotablation bei verkalkten Koronarstenosen
 - Rekanalisation chronisch verschlossener Koronararterien (CTO)
 - Rechtsherzkatheteruntersuchung mit Stufenoxymetrie
 - Herzmuskelbiopsie
 - 24/7 – interventioneller Bereitschaftsdienst
 - intraaortale Gegenpulsationspumpe (IABP)
 - nicht-chirurgische Herz-Axialpumpe (IMPELLA)
 - Verschluss von Herzvorhof-Scheidewand-Defekten (PFO/ASD-Okkluder)
 - Verschluss des linken Vorhoffohres (LAA-Okkluder)
 - perkutane indirekte Mitralanuloplastie (CARILLON Mitral Contour System)
-
- Kontrolle und Implantation von Eventrekordern
 - Kontrolle und Implantation von Herzschrittmachern (Ein-/ Zweikammer-Systeme)
 - Kontrolle und Implantation von Defibrillatoren (ICD) (Ein-/ Zweikammer-Systeme)
 - Kontrolle und Implantation von subkutanen Defibrillatoren (S-ICD)
 - Kontrolle und Implantation von Resynchronisationsschrittmachern (CRT-D, CRT-P)

Angiologischer Schwerpunkt:

Der Chefarzt besitzt als Facharzt für Angiologie die Zusatzqualifikation *Interventionelle Therapie der arteriellen Gefäßerkrankungen für periphere Arterien, Nierenarterien, extrakranielle hirnversorgende Arterien und Dialyseshunt (DGK und DGA)*.

Die Gefäßmedizin im GLG Werner Forßmann Klinikum wird durch das interdisziplinäre Gefäßzentrum Barnim (Medizinische Klinik III, Gefäßchirurgie, Radiologie, Neurologie) repräsentiert.

Angiologisches Angebot

- Gehstreckenbestimmung mittels Laufband
- Knöchel-Arm-Arteriendruckmessung (ABI)
- Kapillarmikroskopie
- farbkodierte Duplex-Sonographie aller arteriellen und venösen Gefäßregionen
- Digitale Subtraktions-Angiografie (DSA)
- Diagnostik bei Gefäßentzündungen (Vaskulitis)
- Diagnostik von Gerinnungsstörungen
- Interventionen der peripheren Gefäße
- Stentimplantationen der Karotis und Subclavia

Pneumologischer Schwerpunkt:

Die Pneumologie wird in enger Kooperation mit dem GLG Fachkrankenhaus Angermünde und Netzwerks für Lungenerkrankungen Nordost-Brandenburg betrieben.

Pneumologisches Angebot

- Spirometrie
- Bodyplethysmographie
- Spiroergometrie
- Thorax-Röntgen (Radiologie)
- Thorax-Computertomographie und Magnetresonanztomographie (Radiologie)



➔ **Geriatrische Tagesklinik am Standort Eberswalde**
der GLG MSZ-Uckermark gGmbH, Kreiskrankenhaus Prenzlau

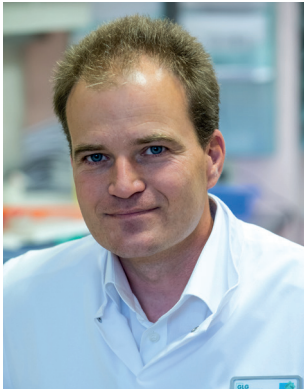

**Ärztlicher Direktor der Klinik für Altersmedizin am GLG
Kreiskrankenhaus Prenzlau:**

Dr. Oliver Günter

Telefon: 03984 33-448 oder 0172/5817371
E-Mail: oliver.guenter@krankenhaus-prenzlau.de

Sekretariat: Frau Kuschel
Telefon: 03984 33-200
Fax: 03984 33-108

teilstationäre Aufnahme am Standort Eberswalde:

- als Direkteinweisung durch den Hausarzt/Facharzt

Koordination/Aufnahme:

Ärztlicher Dienst: Tel: 03334 69-2388 /-1536 /-1535

Koordination: Tel: 03334 69-1423 Fax: 03334 69-2171
Pflegefachkraft Tel: 03334 691988 Fax: 03334 69-2496

E-Mail: Tagesklinik-geriatrie-EW@krankenhaus-prenzlau.de

Internet: [Geriatrische Tagesklinik am Standort Eberswalde](#)

**Geriatrische Tagesklinik am Standort Eberswalde –
teilstationäres Leistungsspektrum**

Die geriatrische Tagesklinik stellt die Schnittstelle zwischen ambulanter und stationärer Versorgung dar. Hier findet eine ganzheitliche Behandlung älterer Patienten statt, die in ihrer häuslichen Selbständigkeit gefährdet sind.

Dafür stehen die erforderlichen Diagnose- und Therapieverfahren des Krankenhauses zur Verfügung, einschließlich der Beratung von Fachärzten anderer medizinischer Fachrichtungen.

teilstationäre Behandlung in der Tagesklinik:

täglich von Mo – Fr, nicht am Wochenende und an Feiertagen

- 07.30 – 08.00 Uhr Abholung durch einen Fahrdienst von zu Hause, Verbleib in der Tagesklinik von 08.30 – 15.30 Uhr
- ärztliche Visite/Behandlung, Pflegerische Unterstützung, sowie Therapieangebote in Form von Einzel- und Gruppentherapien

Ziele der Geriatrischen Tagesklinik

- medizinische Behandlungsziele
- (frühfunktionell-) rehabilitative Behandlungsziele - Selbständigkeit erhalten oder wiedererlangen
- Verkürzung/Vermeidung vollstationärer Behandlung
- Heimaufnahme verhindern

Diagnostisches und therapeutisches Leistungsangebot

- geriatrisches Assessment einschließlich Ernährungsstatus
- ärztliche Diagnostik und Therapie , z.B. Routinelaborparameter, EKG /LZ-EKG und LZ-RR-Messung
- Gerontopsychiatrische Abklärung (Demenzdiagnostik)
- Aktivierend-therapeutische Pflege
- Physiotherapie - individuell angepasstes Training, fördern der Mobilität
- Ergotherapie - Alltagstraining, kognitives Training
- Logopädie (Sprach-, Sprech-,Schluckstörungen)
- Tiergestützte Therapieangebote
- Psychologische Diagnostik und Therapie
- Ernährungs- und Diabetesberatung
- Beratung durch den Sozialdienst
- Schulung und Beratung der Erkrankten und ihrer Angehörigen

Voraussetzung für die Aufnahme in die Geriatrische Tagesklinik:

- Ausmaß der Multimorbidität und Intensität der akutmedizinischen Behandlung, sowie der Rehabilitationsbedarf erfordern eine teilstationäre Behandlung - eine ambulante Therapie und Diagnostik ist nicht möglich
- Alltagsaktivitäten, wie Aufstehen, Nahrungsaufnahme sind selbstständig oder mit Hilfestellung möglich
- Patient ist mindestens rollstuhlfähig, Transfer erfolgt selbst bzw. mit leichter Hilfestellung
- gesicherte häusliche Versorgung
- Tagesklinik ist vom Wohnort in max. 30 Min. erreichbar
- psychisch und kognitiv belastbar, keine schwere Demenz vorliegend
- stabile gesundheitliche Situation und ausreichende körperliche Belastbarkeit

Welche Krankheiten werden behandelt?

- Erkrankungen des Bewegungsapparates (Arthrose, Osteoporose, Wirbelsäulenschäden)
- Funktionsverlust nach chirurgischen/orthopädischen/neurologischen Erkrankungen
- Schwindel, Gangstörungen, Sturzneigung und Frailty
- Internistische Erkrankungen , z.B. Stoffwechselerkrankungen (Diabetes mellitus)
- Zustand nach Fraktur/ Amputation/ Operation
- Abklärung und Behandlung von chronischen Schmerzzuständen
- Atemwegs- und Herz-Kreislaufkrankungen
- neurologische/gerontopsychiatrische Erkrankungen

➔ Klinik für Kinder- und Jugendmedizin

**Chefarzt:**

Dr. Dieter Hüseman

Sekretariat: Frau Heinze

Telefon: 03334 69-2230/ 69-1837

Fax: 03334 69-2140

E-Mail: kinderlinik@klinikum-barnim.de

Ambulante Sprechstunden

Wir bitten für alle Sprechstunden um telefonische Terminvereinbarung. Wenn nicht anders benannt, benötigen wir einen Überweisungsschein.

Diabetes mellitus und endokrinologische Erkrankungen des Kindesalters

Chefarzt Dr. D. Hüseman

nach telefonischer Rücksprache unter: 03334 69-2359

Nahrungsmittelallergie und Gastroenterologie

Oberärztin I. Stadelmann

nach telefonischer Rücksprache unter: 03334 69-2259

Sonographie

Chefarzt Dr. D. Hüseman

nach telefonischer Rücksprache unter: 03334 69-2259

Kardiologie (mit stationärem Einweisungsschein)

S. Spinner

nach telefonischer Rücksprache unter: 03334 69 2234

Kinderchirurgie (mit stationärem Einweisungsschein) ???

nach telefonischer Rücksprache unter: 03334 69-2230

Entwicklungsdiagnostik

Fr. Dipl.-Med. I Mohnke / Fr. J Beier (Physiotherapeutin), Tel.

Diagnostisches und Therapeutisches Angebot

Wir sind als pädiatrischer Schwerpunkt-Versorger Ihre Anlaufstelle für alle akuten und chronischen Erkrankungen des Kindesalters. Für folgende Bereiche nennen wir Ihnen unsere spezialisierten Ansprechpartner und Leistungen.

1. Neonatologie/perinatales Schwerpunktkrankenhaus und Kinder-Intensivstation

In enger Zusammenarbeit mit der Frauenklinik betreuen wir gesunde Neugeborene auf der Wochenstation durch Beratung und Vorsorgeuntersuchungen. Erkrankte Früh- und Neugeborene werden auf der angrenzenden neonatologischen Intensivstation behandelt.

- vorgeburtliche Beratung von Risikoschwangerschaften (gemeinsam mit der Klinik für Frauenheilkunde)
- jederzeit kinderärztliche Bereitschaft im Kreißsaal, Kinderarzt wird bei Risikokonstellationen, z.B. Sectio, Saugglocke... routinemäßig hinzugezogen
- Behandlung aller Erkrankungen des Neugeborenenalters
- Betreuung von Frühgeborenen
- minimal-handling, beziehungsfördernde Pflege
- maschinelle Beatmung, CPAP-Atemhilfe
- Video-aEEG
- Hypothermiebehandlung
- Schlaflabor, invasive und nicht invasive Kinder-Intensivüberwachung
- 24h-Notfall-Abholdienst für benachbarte Geburtskliniken
- intensivmedizinische Versorgung vom 1. Lebenstag bis zum 18. Geburtstag
 - Invasive und nicht invasive Beatmung
 - Herzkreislauftherapie mit Katecholaminen
 - Perioperative Stabilisierung
 - Analgosedierung zu kleinen Prozeduren und MRT
 - Delirbehandlung
- palliativmedizinische Betreuung und Beratung

2. Allergologie und Pneumologie

Wir betreuen Kinder mit akuten und chronischen Atemwegserkrankungen und allergischen Erkrankungen.

- Allergiediagnostik mittels Haut- und Bluttestung
- Provokationstestung u.a. bei Nahrungsmittelallergien
- Lungenfunktion, NO-Exhalation, Spiroergometrie
- Bodyplethysmographie
- Bronchoskopie zur Fremdkörperentfernung (Kooperation mit der HNO-Klinik)
- Hyposensibilisierung bei Bienen- oder Wespengiftallergie (auch Erwachsene)

3. Gastroenterologie

Neben der Behandlung aller akuten Erkrankungen behandeln wir Patienten mit chronisch-entzündlichen

- Darmerkrankungen (Morbus Crohn, Colitis ulcerosa).
- pH-Metrie
- C13-Atemtest zum Ausschluss einer Magenschleimhautentzündung (H. pylori)
- Atemteste bei Verdacht auf Zuckerresorptionsstörungen (Fruktose, Laktose)
- Sonographie, MRT
- Gastroskopie, Koloskopie
- Dünndarm- und Rektumbiopsie
- standardisierte Diagnostik und Therapie übergewichtiger Kinder

4. Diabetologie und Endokrinologie – DDG-zertifiziertes Diabeteszentrum

Die Behandlung unserer diabetischen Patienten erfolgt im multiprofessionellen Team als Komplexbehandlung gemäß den Leitlinien der Deutschen Diabetes Gesellschaft.

Im Gebiet der Endokrinologie betreuen wir Patienten mit Störungen des Wachstums, der Pubertätsentwicklung, des Gewichtes sowie mit Schilddrüsenerkrankungen.

- Manifestations- und Folgeschulungen (Einzel- und Gruppenschulungen) bei Diabetes mellitus
- intensivierte Insulintherapie, Insulinpumpentherapie incl. AID
- kontinuierliche Blutzuckermessung (CGM)
- Schilddrüsenfunktionsdiagnostik, AK-Bestimmung, Substitutionstherapie
- Adipositasdiagnostik / Metabolisches Syndrom
- Fettstoffwechselstörungen/ Ernährungsberatung
- Bestimmung von Knochenalter und Zielgröße
- endokrinologische Testungen, wie z.B.: ACTH-Test, GnRH-Test und andere
- Hormonsubstitution bei z.B. Wachstumshormonmangel ???

5. Kardiologie

Die Diagnostik und Therapie von Patienten mit angeborenen Herzfehlern und erworbenen Herz- und Kreislauferkrankungen erfolgt in enger Kooperation mit dem Kinderkardiologen Herrn Dr. Emeis sowie mit der Medizinischen Klinik III, Kardiologie.

- Diagnostik bei Synkopen, Brustschmerz, Zyanose, Herzgeräuschen
- Diagnostik und EKG, Langzeit-EKG, Behandlung von Herzrhythmusstörungen
- EKG, Langzeit-EKG, Langzeit-Blutdruckmessung
- transthorakale Echokardiographie; transösophageale Echokardiographie (in Zusammenarbeit mit Kardiologie)
- Belastungsergometrie, Kreislauffunktionsdiagnostik
- Ajmalin-, Epinephrin-, Adenosintestungen

6. Nephrologie

Die Diagnostik und Therapie von Kindern mit Harntraktinfektionen sowie angeborenen und erworbenen Erkrankungen der Nieren und ableitenden Harnwege umfasst u.a.

- Sonographie, MR-Urographie, MCU
- Szintigraphie
- Uroflowmetrie
- Differentialdiagnose von Hämaturie und Proteinurie
- Abklärung der Enuresis im Kindesalter (Einnässen)
- bei Bedarf kinderchirurgische Versorgung

7. Anfallsleiden und Neuropädiatrie

Differentialdiagnose und Behandlung von Patienten mit cerebralen Anfallserkrankungen

- papierloses EEG, Video-EEG, Schlaf-EEG nach Schlafentzug
- Diagnostik/ Therapie von Entwicklungsstörungen
- Diagnostik/ Therapie von Kopfschmerzen
- Enge Zusammenarbeit mit Physio- und Ergotherapie

8. Schlafmedizin

- Polysomnographie (in Zusammenarbeit mit der Martin Gropuis Krankenhaus GmbH)
- Monitorverordnung und Monitorsprechstunde zur SIDS-Prophylaxe (Vorbeugung des plötzlichen Kindstods)

9. Kinderchirurgie

Das spezifische Diagnosen- und Behandlungsspektrum umfasst u.a.:

- Hämangiome
- Phimose (Vorhautverengung)
- Maldescensus testis (Hodenhochstand)
- Leisten- und Nabelhernien
- Anti-Reflux-Operationen, Harnleiter-Operationen
- hypertrophe Pylorusstenose bei Säuglingen

Alle Kinder, die von anderen Fachärzten (HNO, MKG, Allgemein- und Unfallchirurgie, Urologie u.a.) operiert werden, werden auf unseren Kinderstationen interdisziplinär betreut.

10. Psychosomatische Erkrankungen und Funktionsstörungen

Wir bieten klinikintern eine psychologische Diagnostik und Therapieeinleitung und kooperieren eng mit der Klinik für Psychiatrie, Psychotherapie und Psychosomatik des Kindes- und Jugendalters (CA Prof. Dr. Adam) in der MGKH GmbH.

Frühzeitige Involvierung Sozialdienst

11. Vaskuläre Malformationen

In enger Kooperation mit dem Chefarzt der Chefarztin der Abteilung für Radiologie, Dr. Seemann Fr. Dr. Hengst, behandeln wir Patienten mit seltenen Gefäßfehlbildungen aus einem überregionalen Einzugsgebiet.

- Phlebographie
- MR-Angiographie
- interventionelle Radiologie
- Gefäßembolisation

12. Hämatologie/ Hämostaseologie:

- Diagnostik von Anämien/ Blutbildveränderungen
- Gerinnungs-/ Blutungsdiagnostik
- Transfusion von Blutbestandteilen

Weiterhin:

Mitbetreuung aller Kinder auf unserer Kinderstation, die von anderen Fachrichtungen operiert wurden:

- HNO
- MKG
- Unfallchirurgie/ Orthopädie
- Urologie
- Gynäkologie/ Geburtshilfe

Abklärung Kinderschutzfragen



➔ Klinik für Anästhesiologie, Intensivmedizin und Schmerztherapie



Chefarzt: Dr. Thomas Ihmann

Sekretariat: Frau Fingas

Telefon: 03334 69-2272

Fax: 03334 69-2172

E-Mail: anaesth-intensivmed@klinikum-barnim.de

Sprechzeiten

Anästhesieambulanz

Unsere Anästhesieambulanz können Sie täglich erreichen.

Bitte vereinbaren Sie vorher einen Termin

täglich: 07.30 bis 15.00 Uhr
Anmeldung über Telefon: 03334 69-2360 oder -2472

Ambulante Schmerztherapie

Gern helfen wir ihnen bei allen Fragen und Problemen rund um die Schmerztherapie.

Bitte vereinbaren Sie vorher einen Termin!

Dienstag und Mittwoch nach telefonischer Vereinbarung
Anmeldung über Telefon: 03334 69-2272

Leistungen im Bereich Anästhesie

- Alle Formen der Allgemeinanästhesie, ggf. unter Verwendung der fiberoptischen Intubation bei erschwertem Atemwegszugang
- Neuroaxiale und periphere Regionalanästhesieverfahren
- Anästhesiesprechstunde und Prämedikationsvisiten
- Anästhesiologisches Management von multimorbiden Hochrisikopatienten
- Betreuung im Aufwachraum
- Die Kombination von Allgemeinanästhesie- und thorakaler Epiduralanästhesie ist bei großen Ober- und Unterbauchoperationen das Standardverfahren und gewährleistet für unsere Patienten eine bestmögliche Schmerztherapie, Mobilisation und Genesung nach der Operation
- Fast-Track-Verfahren für verschiedene operative Eingriffe
- Bei Operationen an den Armen oder Beinen kann die Plexusblockade oder periphere Nervenblockade ggf. mit Kathetertechnik gewählt werden
- Intraoperative Narkosetiefeüberwachung (BIS)
- Cervikale Plexusanästhesie für Operationen der Halsschlagader
- Multimodale perioperative Schmerztherapie durch Akutschmerzdienst
- Schmerzarme Entbindung in Periduralanästhesie
- Schmerztherapieverfahren nach OP

Leistungen im Bereich Intensivmedizin

- Alle modernen Methoden der kontrollierten, assistierenden und unterstützenden Beatmung vom Kindes- bis in das Erwachsenenalter mit der Möglichkeit der Langzeitbeatmung (invasive und nicht-invasive Beatmungsmöglichkeiten)
- Atemtherapie beim spontan atmenden Patienten
- Therapeutische Bronchoskopien beim beatmeten und spontan atmenden Patienten
- Anlage von Tracheostomien mittels perkutaner dilatativer Punktionstechnik unter fiberoptischer Kontrolle
- Kontinuierliches Herzzeitvolumenmonitoring (Vigilance und Picco-Systeme)
- Sonografie und nicht-invasive kardiologische Diagnostik mittels Echokardiographie
- Therapie der Sepsis
- Hirndruckmessung, Versorgung neurochirurgischer Patienten
- Versorgung von polytraumatisierten Patienten
- Zur Dokumentation wird ein Patientendatenmanagementsystem (ICCA), Firma Philips, verwendet
- Einsatz der kontrollierten Hypothermie nach Reanimationen
- Einsatz von Herz-Lungen-Unterstützungssystemen
- Einsatz von Nierenersatzverfahren in Zusammenarbeit mit der Medizinischen Klinik II (Nephrologie, Rheumatologie, Endokrinologie)
- Überwachung postoperativer Patienten auf der Intermediate Care Station



Klinik für Allgemein-, Viszeral-, Thorax- und Gefäßchirurgie
➔ **Abteilung Allgemein-, Viszeral- und Thoraxchirurgie**



Direktor:
Priv. Doz. Dr. Sascha Weiß

Sekretariat: Frau Tetzlaff, Frau Paetsch
Telefon: 03334 69-2231
Fax: 03334 69-2160
E-Mail: chirurgie@klinikum-barnim.de

Ambulante Sprechstunden:

Terminvereinbarungen bitte unter der Rufnummer: 03334 69-2032
Unsere Sprechstunden finden in Haus 7, Ebene 1 statt.

Hotline-Telefon der Chirurgie: 03334 69-1526

Bitte bringen Sie für onkologische Sprechstunden einen Überweisungsschein Ihres Hausarztes mit.

Chirurgisch-onkologische Sprechstunde

PD Dr. med. Sascha Weiß
Donnerstag nach Vereinbarung

Onkologische Lungensprechstunde

Prof. Dr. med. Arpad Pereszlenyi
Dienstag 12.00 bis 15.00 Uhr
Bitte bringen Sie für vorstationäre Behandlungen einen Einweisungsschein mit.

Sprechstunde Gefäßchirurgie

Dr. med. Lutz Heischkel
Montag 12.00 bis 15.00 Uhr

Sprechstunde Thoraxchirurgie

Prof. Dr. med. Arpad Pereszlenyi
Dienstag 12.00 bis 15.00 Uhr

Sprechstunde Allgemein- und Viszeralchirurgie

Mittwoch 12.00 bis 15.00 Uhr

Leistungsspektrum

- Allgemein- und Viszeralchirurgie
- Chirurgische Onkologie
- Diagnose und Therapie von Dick- und Enddarmerkrankungen (Koloproktologie)
- Kosmetische Chirurgie
- Thoraxchirurgie

Leistungsangebote

- Chirurgische Endoskopie
- Chirurgische Sonographie
- Fast-track-Chirurgie (ERAS)

➔ **Klinik für Allgemein-, Viszeral-, Thorax- und Gefäßchirurgie
Abteilung Thoraxchirurgie**

Direktor: Priv. Doz. D. Sascha Weiß



Chefarzt:

Prof. Dr. Arpad Pereszlenyi

Telefon: 03334 69-2084
Fax: 03334 69-2160
E-Mail: arpad.pereszlenyi@klinikum-barnim.de



Oberarzt

Dr. David Machó

Telefon: 03334 69-2824
E-Mail: david.macho@klinikum-barnim.de

Ambulante Sprechstunden:

In den ambulanten Behandlungsräumen im Haus 7, Ebene 1
Anmeldung nur nach telefonischer Terminabsprache über Telefon: 03334 69-2032

Prä- und poststationäre Sprechstunde

Überweiser: alle Ärzte
Dienstag 07.00 bis 08.00 Uhr und 12.00 bis 15.00 Uhr

Notfälle jederzeit über die Rettungsstelle:

Telefon für Notfälle: 03334 69-1526 (Erreichbarkeit 24h am Tag)

Behandlungsschwerpunkte (mit ICD-Codes):

- Lungenkrebs (C34.0)
 - invasive Diagnostik (Staging)
 - operative Therapie (minimalinvasiv, offen)
- Unklarer Rippenfellerguss (J91) und Lungenherd (D14.8)
 - minimalinvasive Diagnostik und Therapie
- Entzündliche und gutartige Lungenerkrankungen (J86.9)
 - minimalinvasive sowie offene (radikale) Therapie
- Minimalinvasive Thoraxchirurgie bei Lungenkollaps (Pneumothorax) J93.0
- Minimalinvasive Operationen (5-346.60) bei (erworbenen) Brustkorbdeformitäten C41.30
- Operative Therapie von Schweißhänden (thorakoskopische Sympatektomie) R61.0
- Diagnostik und operative Therapie des Rippenfellkrebses (malignes Pleuramesotheliom) C78.2



➔ **Klinik für Allgemein-, Viszeral-, Thorax- und Gefäßchirurgie**
Abteilung Gefäßchirurgie

Direktor: Priv. Doz. Dr. Sascha Weiß



Abteilungsleiter:

Dr. Lutz Heischkel

Sekretariat: Frau Tetzlaff, Frau Paetsch

Telefon: 03334 69-2231, 69-2275

Fax: 03334 69-2160

E-Mail: lutz.heischkel@klinikum-barnim.de

Gefäßhotline: 0173 747 2768

Ambulante Sprechstunden:

In den ambulanten Behandlungsräumen im Haus 7, Ebene 1
Anmeldung nur nach telefonischer Terminabsprache
über Telefon: 03334 69-2032

Prä- und poststationäre Sprechstunde

Überweiser: alle Ärzte
Montag bis Freitag 07.00 bis 11.00 Uhr

Gefäßsprechstunde / Privatsprechstunde

Überweiser: alle Ärzte / Selbstzahler
Montag 09.00 bis 12.00 Uhr

Prä- und poststationäre Sprechstunde

Diagnostisches Angebot

- Gefäßlabor mit Laufband, Knöchelarteriendruck
- farbcodierte Duplex- Sonographie aller arterieller und venöser Gefäßregionen
- digitale Subtraktions-Angiografie, auch mit CO₂
- CT-Angiografie, Angio-MRT
- angiologische Diagnostik bei Vaskulitiden, Thrombophilie und Malformationen
- Umfelddiagnostik der Risikofaktoren (KHK, Niereninsuffizienz, Diabetes mell.)

Therapeutisches Angebot

- arterielle Gefäßchirurgie und endovaskuläre Interventionen aller Gefäße,
- bei thorakalen Erkrankungen in Kooperation
- supraaortale Rekonstruktion, Carotischirurgie in Lokalanästhesie, Carotisstenting
- offene und endovaskuläre Chirurgie der paVK
- Aortenchirurgie einschließlich Viszeral- und Nierenarterien bei okklusiven und aneurysmatischen Veränderungen
- endovaskuläre Therapieverfahren der Aorta, Viszeral- und Nierenarterien einschließlich Aortenstents bei Aneurysmata
- Rekonstruktion peripherer Arterien einschließlich cruropedale Mikrochirurgie bei paVK, diabetischem Fußsyndrom und Traumata
- Herstellen von Gefäßzugängen für die Dialyse (Shuntchirurgie, Vorhofkatheter) und Onkologie (Portsysteme)
- stadiengerechte Varizenchirurgie einschließlich plastische Chirurgie des Ulcus cruris
- atypische und Grenzzonen-Amputationen, plastische Lappenrekonstruktionen (in Kooperation) zum Extremitätenerhalt bei fortgeschrittener paVK

Die endovaskuläre Gefäßtherapie erfolgt in Kooperation mit der Klinik für Radiologie und Neuroradiologie.



➔ Klinik für Orthopädie, Unfall- und Handchirurgie

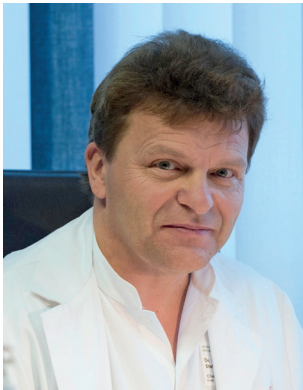

Chefarzt:

Dr. Steffen Hartmann

Sekretariat: Frau Pförtner, Frau Schedel

Telefon: 03334 69-2288

Fax: 03334 69-2110

E-Mail: unfallchirurgie@klinikum-barnim.de

Ambulante Sprechstunden

in den ambulanten Behandlungsräumen in der Rettungsstelle Haus 5
Terminvereinbarung über Telefon: 03334 69-2288 oder -2416

Privatsprechstunde des Chefarztes

Überweiser: alle Ärzte
Mittwoch 9.00 bis 11.00 Uhr

Handsprechstunde

Überweiser: FÄ für Chirurgie oder Orthopädie
Dienstag 8.00 bis 14.30 Uhr

Schultersprechstunde

Überweiser: alle Ärzte
Donnerstag 9.00 bis 13.00 Uhr

Knie- und Hüftsprechstunde

Überweiser: FÄ für Chirurgie oder Orthopädie
Freitag 9.00 bis 13.00 Uhr

Fußsprechstunde

Überweiser: alle Ärzte
Mittwoch 12.00 bis 14.00 Uhr

BG- Sprechstunde

Überweiser: alle Ärzte
Montag bis Freitag 9.00 bis 13.00 Uhr

Ambulante Leistungen

- Arthroskopische Operationen
- Implantatentfernungen
- kleinere Eingriffe der Handchirurgie

Leistungsspektrum

Akute Unfallchirurgie

Wir behandeln sämtliche Frakturen und Weichteilverletzungen an folgenden Körperpartien durch Operation:

- Becken- und Hüftgelenk
- Ellenbogen und Unterarm
- Fuß
- Handgelenk und Hand
- Oberschenkel und Kniegelenk
- Schulter und Oberarm
- Unterschenkel und Sprunggelenk

Handchirurgie

- angeborene Fehlbildungen
- Handgelenkarthroskopie
- komplexe Handverletzungen und Fingergelenkversteifung
- Korrektur fehlverheilter Knochenbrüche
- periphere Nerven Chirurgie
- Weichteil- und Knochentumore

Rekonstruktive Chirurgie

- Behandlung von Nervenkompressions- Syndromen
- Beseitigung degenerativer Veränderungen an Hand und Fuß
- Kapsel- und Bandrekonstruktionen
- Muskellappenplastiken
- OP- Behandlung chronischer Reiz- und Schmerzzustände
- plastischer Bandersatz aller Gelenke
- Rekonstruktionen am Halteapparat der Patella
- Rekonstruktion bei Rotatorenmanschettendefekt an der Schulter

Endoprothetik

- Hüftgelenkendoprothesen (zementfrei, zementiert, Hybrid)
- Kniegelenkendoprothesen (Teilprothese, Oberflächenersatz, gekoppelte Prothese)
- Prothetischer Ersatz Großzehengrundgelenk
- Prothesenwechseloperationen an Hüft-, Knie- und Schultergelenk
- Radiusköpfchenprothese
- Schulterendoprothesen (Frakturprothese, Oberflächenersatz, inverse Prothese)
- Sprunggelenkprothese

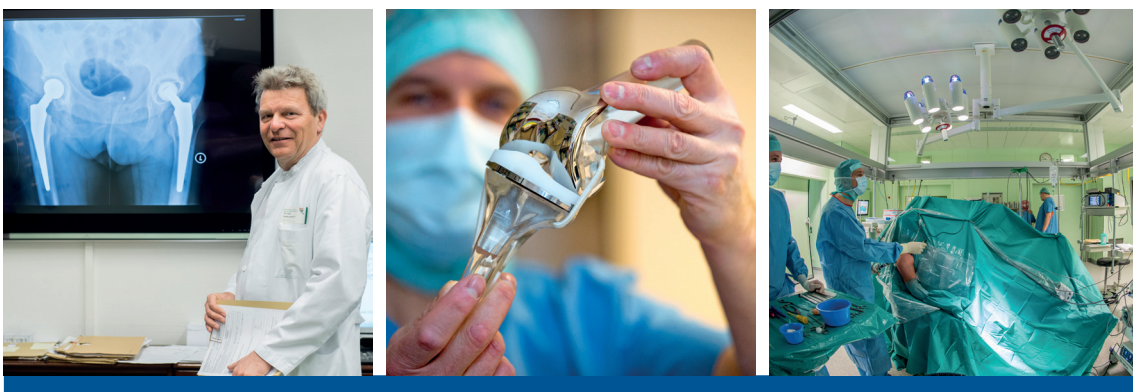

➔ Klinik für Neurochirurgie

**Chefarzt:**

Dr. Stefan Schreiber, FEBNS

Sekretariat: Frau Willy

Telefon: 03334 69-2371

Fax: 03334 69-2120

E-Mail: nch@klinikum-barnim.de

Ambulante Sprechstunde

Wir bitten grundsätzlich um telefonische Terminvereinbarung
unter der Telefonnummer: **03334 69-2366**

Unsere Sprechstunde findet in Haus 1, Ebene 3 (Chefarztbereich der Klinik) statt.

Privatsprechstunde des Chefarztes

Dr. med. Stefan Schreiber

Montag

13.00 bis 15.00 Uhr und nach Vereinbarung

Neurochirurgische Facharztsprechstunde

(Vorbereitung/ Aufklärung für Ambulante Operationen)

Dienstag

11.00 bis 14.00 Uhr

Wir benötigen einen Überweisungsschein Ihres Haus- oder Facharztes

Für Shuntkontrollen, Befüllung von Schmerzpumpen benötigen wir einen Einweisungsschein.

Ermächtigungssprechstunde des Chefarztes

Dr. med. Stefan Schreiber

Donnerstag

09.30 bis 14.00 Uhr

Wir benötigen einen Überweisungsschein eines niedergelassenen Neurologen oder Orthopäden oder Schmerztherapeuten oder Neurochirurgen!

Für eine vorstationäre Leistung benötigen wir einen Einweisungsschein des Hausarztes

Leistungsspektrum

Erkrankungen des Gehirns und des Rückenmarks

- Hirntumor
- Tumoren der Schädelbasis
- Hirngefäßerkrankungen
- Rückenmarkserkrankungen und Fehlbildungen
- Hydrocephalus
- Verletzungen von Schädel und Gehirn

Erkrankungen der Wirbelsäule

- Bandscheibenvorfall und Spinalkanalstenosen
- primäre Wirbelsäulentumoren und Wirbelkörpermetastasen
- Instabilität der Wirbelsäule angeboren oder durch Verschleiß
- Infektionen, Verletzungen und Fehlstellungen der Wirbelsäule
- Konservative und minimalinvasive Schmerztherapie
- Gefäß/ Nervenkonflikte, z.B. Trigeminusneuralgie
- Erkrankungen der peripheren Nerven

Bei jedem einzelnen Patienten arbeiten wir mit modernsten Techniken und Methoden, wie zum Beispiel:

- Mikrochirurgie (Tumorentfernung unter dem Operationsmikroskop)
- Neuronavigation (computergestützte 3D-Bildatenverarbeitung zur Planung und Ausführung cerebraler und spinaler Operationen)
- vollendoskopische oder endoskopisch assistierte Tumorresektionen
- vollendoskopische Entfernung von Bandscheibenvorfällen
- vollendoskopische monoportale Karpaltunneloperationen
- Fluoreszenzgestützte Tumorresektion unter 5-ALA zur Verbesserung des Resektionsausmaßes
- Neuromonitoring: kontinuierliche elektrophysiologische Überwachung der Funktion von Hirnnerven sowie der Hirn- und Rückenmarksfunktion während der Operation
- Neuromodulation (spinal cord stimulation)
- Operationen unter Sedierung ohne Vollnarkose (sogenannte „Wachoperation“) zur logopädischen Kontrolle der Sprachfunktion bei Tumoren der Sprachregion
- Ultraschall Aspirator (CUSA)
- Intraoperativer Ultraschall



➔ Klinik für Urologie



Chefarzt:

PD Dr. Steffen Lebentrau

Sekretariat: Frau Klützwow

Telefon: 03334 69-2384

Fax: 03334 69-2184

E-Mail: urologie@klinikum-barnim.de

Ambulante Sprechstunden

Privatsprechstunde des Chefarztes

im Chefarztbereich der Urologischen Klinik, Haus 1

Überweiser: alle Ärzte

Terminvereinbarung über Telefon: 03334 69-2384

Präoperative Sprechstunde

in der urologischen Ambulanz, Haus 5, Ebene 3

Überweiser: alle Ärzte

Montag bis Freitag 08.00 bis 13.00 Uhr

Terminvereinbarung über Telefon: 03334 69-2493

Diagnostisches Angebot

Sonografie

- B-Bild und Dopplersonografie des oberen und unteren Harntrakts, des Retroperitoneums sowie des männlichen Genitales
- Transrektale Sonografie der Prostata

Röntgendiagnostik

- Urografie, Urethrographie, Zystographie, retrograde Ureteropyelografie, Mikrionszystourethrografie, Fisteldarstellungen

Endoskopie

- flexible und starre Endoskopie des oberen und unteren Harntrakts

Inkontinenzdiagnostik

- Urodynamische Untersuchungen

Biopsien

- Perineale und transrektale TRUS-gesteuerte Prostatabiopsie incl. Fusionsbiopsie der Prostata nach multiparametrischem MRT
- Nieren-, Hoden-, Penis- und Lymphknotenbiopsie

Weitere Untersuchungen

- Abklärung von Nebennierentumoren (Hormonaktivität)
- Abklärung von Infektionen des oberen und unteren Harntrakts sowie des männlichen Genitales

Therapeutisches Angebot

Interdisziplinäre nicht-operative Tumorthherapie

- Chemotherapie, gezielte und immunonkologische Therapie von urogenitalen Tumorerkrankungen (Behandlung in der Klinik für Onkologie)
- Strahlentherapie von urogenitalen Tumorerkrankungen (Behandlung in der Klinik für Strahlentherapie)
- Implantation von Goldmarkern vor Strahlentherapie des Prostatakarzinoms (Behandlung über unsere MVZ-Praxis)

Operationen bei Tumorerkrankungen

- Nierenteilresektion und radikale Nephrektomie
- Nephroureterektomie
- Adrenalektomie
- Radikale Zystektomie mit orthotoper oder heterotoper Harnableitung
- Radikale Prostatektomie
- Interdisziplinäre Operationen bei Tumorerkrankungen des Retroperitoneums und der Beckenorgane
- Inguinale Ablatio testis und retroperitoneale Lymphadenektomie bei Hodenkarzinom
- Versorgung von Primärtumor (wenn möglich organerhaltend) und Lymphabstromgebiet bei Peniskarzinom

Transurethrale Operationen bei Blasenentleerungsstörung, Blasentumoren sowie Eingriffe bei Steinleiden

- Photodynamische Diagnostik und Therapie von Blasentumoren (PDD/TUR-B)
- Transurethrale Prostataresektion (TUR-P)
- Urethrotomia interna (Harnröhrenschlitzung bei Strikturen)
- Ostiumdachschlitzung
- Starre und flexible Ureterorenoskopie, ggf. mit Laserlithotripsie
- Starre und flexible perkutane Nierensteinentfernung, ggf. mit Laserlithotripsie
- Blasensteinlithotripsie

Rekonstruktive Eingriffe

- Nierenbeckenplastik bei Ureterabgangsstenose
- Harnleiterersatz (Ureterozystoneoneostomie, Psoas-Hitch, Boari-Plastik, Darminterponat)
- Blasenaugmentation
- Rekonstruktion rezidivierender Harnröhrenstrikturen durch Harnröhrenplastik mit freiem Mundschleimhauttransplantat
- Implantation eines künstlichen Schließmuskels bei Inkontinenz des Mannes

Operationen am äußeren Genitale

- Zirkumzision
- Frenulumplastik
- Meatoplastik
- Hydrozelen- und Spermatozelenresektion
- Orchidopexie bei Hodenhochstand
- Versorgung der Hodentorsion
- Laparoskopische Varikozelenligatur

Sonstige Eingriffe

- Laparoskopische Nierenzysten- oder Lymphozelenfensterung

➔ **Klinik für Frauenheilkunde
Gynäkologie und Geburtshilfe**



Chefarzt:
Dr. Thomas Michel

Sekretariat: Frau Wascher, Frau Meinke

Telefon: 03334 69-2270

Fax: 03334 69-2170

E-Mail: frauenkl@klinikum-barnim.de

Ambulante Sprechstunden

Privatsprechstunde des Chefarztes

Überweiser: alle Ärzte
Terminvereinbarung über Telefon: 03334 69-1890

Urogynäkologische Sprechstunde

Überweiser: niedergelassene Gynäkologen und Urologen
Mittwoch 09.00 bis 14.00 Uhr
Terminvereinbarung über Telefon: 03334 69-1890

Mammasprechstunde

Überweiser: niedergelassene Gynäkologen und Chirurgen
Terminvereinbarung über Telefon: 03334 69 - 1890

Dysplasiesprechstunde

Überweiser: niedergelassene Gynäkologen und Chirurgen
Montag 10.00 bis 12.00 Uhr
Terminvereinbarung über Telefon: 03334 69-1890

Diagnostisches Angebot

Gynäkologie

- bildgebende und invasive Diagnostik gut und bösartiger Brusterkrankungen
- Urodynamik (Harninkontinenzmessung)
- gynäkologische Ultraschalldiagnostik
- Hysteroskopie
- Kolposkopie

Geburtshilfe

- Ultraschalldiagnostik in der Schwangerschaft incl. 3D Techniken
- Diagnostik und Betreuung von Risikoschwangerschaften (Feindiagnostik, invasive Diagnostik – Amniocentese, Doppleruntersuchungen)
- spezielle Mütterbetreuung bei schwangerschaftsbegleitenden Erkrankungen (Diabetes mellitus)
- regelmäßige Kreißsaalführungen und Informationsabende

Therapeutisches Angebot

Gynäkologie

- operative Therapie gut- und bösartiger Erkrankungen der weiblichen Brust
- operative Therapie bösartiger Erkrankungen des weiblichen Genitale
- operative Hysteroskopie und Endometriumablation
- minimal invasive Eingriffe (Laparoskopie)
- Harninkontinenzoperationen
- Descensuschirurgie
- kosmetische Operationen (Brust und Genitale)
- Lasertherapie

Geburtshilfe

- familienorientierte Geburtshilfe
- Risiko- Frühgeburten / perinatales Schwerpunktkrankenhaus
- alternative Entbindungsmethoden
- Spontangeburt aus Beckenendlage
- ambulantes Entbinden
- Beleghebammengeburt
- Kreißsaal-Op zur Durchführung des Kaiserschnittes
- schmerzarme Geburt (PDA)



➔ Klinik für Augenheilkunde

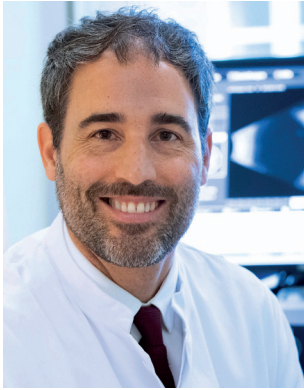

Chefarzt:

Dr. Burkhard von Jagow

Sekretariat: Frau Jahnke

Telefon: 03334 69-2404

Fax: 03334 69 - 2440

URL: www.klinikum-barnim.de

E-Mail: augenklinik@klinikum-barnim.de

Terminvereinbarung für PRIVAT-Patienten:

per Telefon: 03334 69-2340
Montag bis Freitag: 08.30 bis 15.30 Uhr

Terminvereinbarung für GKV-Patienten und Praxen

per Telefon: 03334 69-2700
Montag bis Freitag: 08.30 bis 15.00 Uhr
per E-Mail: termine@klinikum-barnim.de

Bei schweren Notfällen täglich ohne Voranmeldung, ansonsten ist für augenärztliche Notfälle der Kassenärztliche Notfalldienst zuständig.

Diagnostisches Angebot

Wir führen alle gängigen Verfahren zur Untersuchung der vorderen und hinteren Augenabschnitte, der Sehbahn und des Schielens durch.

Hierzu zählen unter anderem:

- digitale Fluoreszenzangiographie
- Ultraschalluntersuchungen einschließlich Ultraschallbiomikroskopie
- Pachymetrie
- strabologische und neuroophthalmologische Diagnostik
- Hornhauttopografie und Hornhauttomografie in Scheimpflugtechnik
- Endothelzellmikroskopie
- optische Kohärenztomografie bei Netzhauterkrankungen, Hornhauterkrankungen und beim Grünen Star (hochauflösend)
- Augendruckmessungen im Kontakt und Non-Kontaktverfahren (auch bei Kindern)
- kinetische Perimetrie und Schwellenwert-Perimetrie

Therapeutisches Angebot

- Operationen des Grauen Stars in Kleinschnitttechnik (mikroinvasive Kataraktchirurgie)
- Sekundäre Linsenimplantationen voroperierter Augen
- Netzhaut- und Glaskörperoperationen in nahtfreier Technik
- Hornhauttransplantationen perforierend und lamellär
- Operationen an der Regenbogenhaut und der Vorderkammer
- Operationen an Bindehaut- und Hornhaut
- Operative Korrektur von Lidfehlstellungen und Schlupflidern
- Kosmetische Operationen der Lider
- Stationäre konservative Therapie von schweren Augenerkrankungen wie Gefäßverschlüsse, Trauma, Entzündung und Infektionen
- Konservative Behandlungen Operationen des Grünen Stars durch verschiedene Verfahren, inklusive MIGS (micro-invasive glaucoma surgery)
- Perforierende und lamelläre Hornhaut-Transplantationen (DMEK)
- Chirurgische Behandlung von Tumoren der Lider, der Bindehaut und der Hornhaut
- Ophthalmologische Traumatologie



➔ **Klinik für Hals-, Nasen- und Ohrenheilkunde,
Kopf- und Halschirurgie, Plastische Operationen**



Chefarzt:
Dr. Jürgen Kanzok

Sekretariat: Frau Hasse

Telefon: 03334 69-2107

Fax: 03334 69-2163

E-Mail: hno-klinik@klinikum-barnim.de

Ambulante Sprechstunden

Privatsprechstunde des Chefarztes im Untersuchungszimmer Haus 1, Ebene 3

Überweiser: nur Fachärzte für HNO-Heilkunde
Dienstag 10.00 bis 18.00 Uhr
Terminvereinbarung über Telefon: 03334 69-2229

Neurootologische Ambulanz & Hörscreening, Funktionsdiagnostik Haus 5, Station 5

Überweiser: nur Fachärzte für HNO-Heilkunde
Terminvereinbarung über Telefon: 03334 69-2104

Tumornachsorge und Halsultraschall in der Funktionsdiagnostik Haus 5, Station 5

Überweiser: alle Fachärzte (Tumornachsorge)
Fachärzte für HNO-Heilkunde (Halsultraschall)
Dienstag und Mittwoch 10.00 bis 13.00 Uhr
Terminvereinbarung über Telefon: 03334 69-2229

Dysphagiesprechstunde im Untersuchungszimmer Haus 1, Ebene 3

Logopädin: Dipl.-Sprachtherapeutin Viola Franke
Überweiser: nur Fachärzte für HNO-Heilkunde
Mittwoch 11.00 bis 13.00 Uhr
Terminvereinbarung über Telefon: 03334 69-2229

**Sprechstunde für Polygrafie und obstruktive schlafbezogene Atemwegsstörungen
sowie Tubenfunktionsdiagnostik**

Überweiser: nur Fachärzte für HNO-Heilkunde
Mittwoch 13.00 bis 15.00 Uhr
Terminvereinbarung über Telefon: 03334 69-2229

Terminabsprache für stationäre Aufnahmen und ambulante Operationen

Montag, Dienstag und Freitag 13.00 bis 15.00 Uhr
Telefon: 03334 69-2104

Diagnostisches Angebot

Endoskopische und mikroskopische Diagnostik aller Erkrankungen des Halses, des Mundes, der Ohren, des Kehlkopfes, der Nase und der Nasennebenhöhlen mit u.a. modernsten radiologischen und neurootologischen Funktionsuntersuchungen:

- Audiometrie, Hirnstammaudiometrie (BERA, frequenzspez. BERA, ASSR)
- Hör- und Gleichgewichtsdiagnostik mit Tinnitusanalyse und Otolithenfunktionstest
- Hörscreening bei Neugeborenen und Kleinkindern (TOAE, DPOAE)
- Videonystagmographie und Craniocorpographie
- Rhinomanometrie
- Sonografie des Halses und der Nasennebenhöhlen
- Facialis- und andere Hirnnervtopodiagnostik
- Riech- und Schmeckdiagnostik
- Videodiagnostik der Atemwegserkrankungen und Stimmstörungen
- Videoschluckdiagnostik
- Schnarchdiagnostik mit Polygrafie

Therapeutisches Angebot

Ohrchirurgie

- alle Tympanoplastiken, hörverbessernde und sanierende Ohroperationen
- Entfernung von Ohrfehlbildungen und Gehörgangsrekonstruktionen
- Tumoren des Bereiches, einschließlich Glomustumoren
- Ohrtrompetendilatation

Nase

- Eingriffe bei unstillbarem Nasenbluten, Lasertherapie bei M. Osler
- konservative Septumchirurgie im Kindesalter
- Laserconchotomien, Nasenseptum- und Muschelplastiken
- Septorhinoplastiken einschließlich Transplantat erforderlicher Aufbauplastiken

Nasennebenhöhlen

- Mikrochirurgische und videoendoskopische Eingriffe an allen Nasennebenhöhlen und Schädelbasis

Orbitachirurgie und Tränennasenwege

- Entlastungsoperationen der Orbita, des Sehnervens und endonasale Tränennasenwegsoperation

Mund- und Nasenrachen

- Gaumen- und Rachenmandeloperationen sowie Lasertonsillotomien
- Gaumensegelpplastiken, angepasste Stufentherapie bei Rhonchopathie und OSAS nach Propofolschlafdiagnostik

Eingriffe am Kehlkopf, Unterrachen, Luftröhre und oberer Speiseröhre

- Bronchoskopie ggf. mit Fremdkörperentfernungen auch bei Kleinkindern
- Kehlkopfteilextirpationen und Laryngektomie
- Mikrochirurgie und mikromanipulatorgesteuerte Laserchirurgie
- Ösophagoskopie und zervikale Ösophagusoperationen
- Divertikelabtragungen, Stimmprothesenimplantationen, Glottoplastiken

Eingriffe am äußeren Hals

- alle Formen der Neck dissection
- Glomustumorexstirpationen einschließlich der Embolisation
- Exstirpation von Halszysten und -fisteln und Lymphknoten

Eingriffe an der Speicheldrüse

- Gangschlitzungen, Steinentfernungen, Gangrekonstruktionen aller Speicheldrüsen
- Parotidektomien und Submandibulektomien mit Facialismonitoring

Plastische und rekonstruktive Kopf- und Halschirurgie

- ästhetische und plastisch rekonstruktive Chirurgie der Nase und der Ohren
- Halsweichteilchirurgie und Entfernung von Hauttumoren der Nasen- und Ohrregion

Traumatologie

- Versorgung sämtlicher Weichteilverletzungen des Kopf- und Halsbereiches
- Reposition und Osteosynthesen von knöchernen Nasenfrakturen, zentralen Mittelgesichts- und Orbitalfrakturen
- Versorgung von Schädelbasisverletzungen und Durafistelverschlüsse bei Liquorrhoe

➔ **Klinik für Mund-, Kiefer- und Gesichtschirurgie**
Ästhetische und Plastische Operationen



Chefarzt:

PD Dr. Dr. Meikel Vesper

Sekretariat: Frau Jellinek

Telefon: 03334 69-2193

Fax: 03334 69-21 94

E-Mail: mkg@klinikum-barnim.de

Ambulante Sprechstunden

Privatsprechstunde Chefarzt

Freitag 08.00 bis 12.00 Uhr
Terminvereinbarung über Telefon: 03334 69 - 2490 oder - 2193

Allgemeine Sprechstunde

Überweiser niedergel. MKG- Chirurgen u. Chirurgen
Mittwoch 09.00 bis 18.00 Uhr
Terminvereinbarung über Telefon: 03334 69 - 2490 oder - 2193

Spezialsprechstunde Implantologie, Ästhetische Chirurgie, Kinder, Haut

Überweiser: niedergel. MKG- Chirurgen u. Chirurgen
Terminvereinbarung über Telefon: 03334 69 - 2490 oder - 2193

Diagnostisches Angebot

- Arthroskopie
- Präkanzerosen
- Systemerkrankungen
- Tumore der Gesichtshaut
- Tumore des Gesichtsschädels
- Tumore der Mundhöhle

Therapeutisches Angebot

- atembedingte Schlafstörungen
- ästhetische Wiederherstellung nach Unfall- und Tumorbehandlung
- chirurgische- und Lasertherapie von Blutschwämmen
- chirurgische Verbesserung des Prothesenlagers
- Entfernung frakturierter, verlagelter und luxierter Zähne und Zahnkeime
- Entzündungen
- Erkrankungen der Kiefer- und Gesichtsnerven
 - www.klinikum-barnim.de/Facelift.528.0.html
 - www.klinikum-barnim.de/Faltenbehandlung.530.0.html
- Fehlbildungssyndrome, Schädelmissbildungen
- Frakturen des Gesichtsschädels und der Kiefer
- gut- und bösartige Tumore des Gesichts
- Implantation, ggf. computerunterstützte Planung
- Kieferaufbau und rekonstruktive Chirurgie bei reduziertem Kiefer
- Kieferhöhlenerkrankungen
- kosmetische Korrektur von Unfallnarben
- Lage- und Formanomalien der Kiefer
- Lasertherapie
- Lippen-, Kiefer- und Gaumenspalten
- mikrochirurgische Rekonstruktion
- mikrochirurgische Wiederherstellung der Nervfunktion
 - www.klinikum-barnim.de/Nasenkorrektur-Rhinoplastik.545.0.html
- Nervverlagerungen
- nicht-operative Therapiekonzepte, adjuvante Verfahren
 - www.klinikum-barnim.de/Lidplastik-Blepharoplastik.529.0.html
 - www.klinikum-barnim.de/Ohrmuschelkorrektur.547.0.html
- parodontalchirurgische Eingriffe
- plastische und wiederherstellende Chirurgie von Weichteil- und Knochendefekten
 - www.klinikum-barnim.de/Profilplastik.548.0.html
 - www.klinikum-barnim.de/Fettabsaugung.549.0.html
- Speicheldrüsenerkrankungen
- sprechverbessernde OPs
- Weichteilverletzungen der Haut
- Zystenbehandlung / Wurzelspitzenresektion

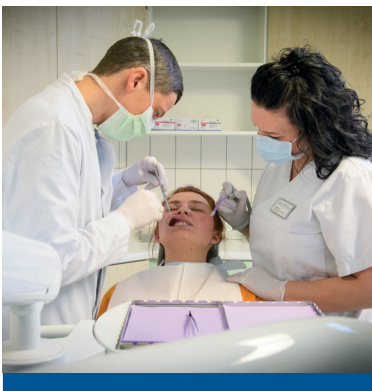

➔ Klinik für Strahlentherapie

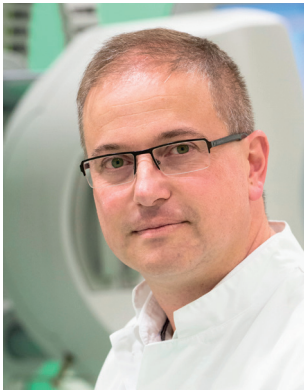

Leiter der Klinik:
Ralph Schrader

Sekretariat: Frau Janikowski

Telefon: 03334 69-2127

Fax: 03334 69-1927

E-Mail: strahlentherapie@klinikum-barnim.de

Ambulante Behandlungen

erfolgen in engster personeller Zusammenarbeit mit der Praxis für Strahlentherapie des MVZ Am Klinikum Barnim aus „einer Hand“, über einen Nutzungsvertrag mit der gleichen Geräteausstattung.

Montag bis Freitag	09.00 bis 12.00 Uhr und 13.00 bis 15.00 Uhr
Terminvereinbarung über Telefon:	03334 69-1838
Terminvereinbarung über Fax:	03334 69-2167

Apparative Ausrüstung

Teletherapie (perkutane Bestrahlungen)

- mit zwei modernen Linearbeschleunigern

Computertomograph (CT) 16 Zeiler (GE)

CT-gestützte 3D- Bestrahlungsplanung (PINNACLE)

- mit der Option zur Bildfusion von (externen) diagnostischen CT-, MRT-, PET-CT- Daten

Intensitätsmodulierte Radiotherapie (IMRT)

- einschließlich Volumenmodulierte Rotationsbestrahlung (VMAT)

bildgeführte Strahlentherapie (Image-guided-Radiotherapy = IGRT)

- über Cone-beam-CT am Linearbeschleuniger

electronic portal Imaging zur Verifikation von Strahlenfeldern

Brachytherapie-Einheit

- für intrakavitäre + interstitielle HDR- Afterloading- Behandlung mit online-CT-Planung

Therapeutisches Angebot

Strahlenbehandlungen bei allen malignen Neoplasien

Die simultane, systemische Therapie erfolgt auf der Station 16 in Regie der Klinik für Strahlentherapie (15 stationäre Betten) in enger interdisziplinärer Zusammenarbeit mit der Medizinischen Klinik I, Hämatologie/ Onkologie.

- Behandlungen in **kurativer Intention, primär oder adjuvant** auch in Kombination mit **simultaner Chemotherapie und/ oder Antikörpertherapie**
- Behandlungen in palliativer Intention (u.a. zur Symptomkontrolle bzw. Prophylaxe von Komplikationen)

bei z.B. folgenden Erkrankungen

- Mammakarzinome
- Rektum- und Analkarzinome (Krebs des Enddarms bzw. des Darmausganges)
- Prostatakarzinome
- Lungenkarzinome
- Tumore des Mund-Kiefer-Gesicht-Bereiches
- Ösophaguskarzinome
- Hirntumore und Hirnmetastasen
- Endometrium- und Zervixkarzinome
- Knochenmetastasen
- Lymphome

Bestrahlungen bei „gutartigen“ Erkrankungen:

niedrig dosiert; überwiegend bei chronisch- degenerativen Skeletterkrankungen mit chronisch- entzündlicher Komponente z. B.:

- Epicondylitis humeri
- Fersensporen
- degenerativen Schultergelenkerkrankungen
- Kniegelenksarthrose



➔ Klinik für Radiologie und Neuroradiologie



Chefärztin: Susanne Hengst

Sekretariat: Frau Kirsch, Frau Seefeldt

Telefon: 03334 69-2241

Fax: 03334 69-2346

E-Mail: radiologie@klinikum-barnim.de

Ambulante Sprechstunde

Überweiser:	alle Ärzte
Dienstag, Mittwoch und Donnerstag	15.00 bis 18.00 Uhr
Terminvereinbarung über Telefon:	03334 69-2242

Diagnostisches Angebot ambulant

- Duplexsonographie arteriell und venös
- Gefäßdiagnostik arteriell und venös
- MRT-Ganzkörper
- rekanalisierende Gefäßeingriffe

Diagnostisches Angebot stationär

- Komplette radiologische Diagnostik und Interventionen der Radiologie und Neuroradiologie

Therapeutisches Angebot

- Aneurysmabehandlung
- Aortale Stentprothesen
- Chemoembolisationen
- Embolisation von Gefäßmissbildungen
- Facetten & ISG Blockaden
- Mikrowellenablation von Weichteiltumoren
- Myomembolisation
- periradikuläre Schmerztherapie - alle Kassen, ambulant
- Portosystemischer Shunt
- Radiofrequenzablation von Lebertumoren
- Sympathicolysen
- transluminale Angioplastien und Stents aller Gefäßprovinzen extra / intracerebral



Inhalt

Klinik für Neurologie.....	47
Stationen N1 und N3 (am Standort Werner Forßmann Krankenhaus)	47
Station N2 neurologische Tagesklinik Krankenhausambulanz und neurologisches MVZ (am Standort Martin Gropius Krankenhaus).....	47
Klinik für Psychiatrie, Psychotherapie und Psychosomatik	50
Klinik für Psychiatrie, Psychotherapie und Psychosomatik	52
Abteilung für Psychosomatik und Psychotherapie (Station P1 und PSMK) Klinik für Psychiatrie, Psychotherapie und Psychosomatik	54
Abteilung für Gerontopsychiatrie (Stationen G1 und G2) Klinik für Psychiatrie, Psychotherapie und Psychosomatik	56
Abteilung für Abhängigkeitserkrankungen (Station S und Tagesklinik S) Klinik für Psychiatrie, Psychotherapie und Psychosomatik	58
Tageskliniken für Erwachsene in Eberswalde, Bernau, Bad Freienwalde Psychiatrische Institutsambulanzen für Erwachsene	60
Eberswalde, Bernau, Bad Freienwalde Klinik für Psychiatrie, Psychotherapie und Psychosomatik des Kindes- und Jugendalters	62
Psychiatrische Institutsambulanz und Spezialambulanzen	62
Klinik für Psychiatrie, Psychotherapie und Psychosomatik des Kindes- und Jugendalters	64
Tageskliniken.....	64
Klinik für Psychiatrie, Psychotherapie und Psychosomatik des Kindes- und Jugendalters	66
Stationen	66
Fachbereich für sozialpsychiatrische Rehabilitation	68

Klinik für Neurologie

Stationen N1 und N3 (am Standort Werner Forßmann Krankenhaus)

- ➔ Station N2 neurologische Tagesklinik Krankenhausambulanz und neurologisches MVZ (am Standort Martin Gropius Krankenhaus)



Chefarzt:

Dr. Albert Grüger

Sekretariat: Frau Kmiecik

Telefon: 03334 53-425

Fax: 03334 53-426

E-Mail: neuro@mgkh.de

Die Klinik und die Ambulanzen bieten Diagnostik und Therapie aller neurologischen Erkrankungen in allen Schweregraden und Stadien sowie bei schlafmedizinischen Erkrankungen an. Besondere Schwerpunkte:

- Überregionale Stroke Unit (am Standort WFK)
- MS-Zentrum (Standort MGKH)
- Schlafmedizinisches Zentrum (Standort MGKH)
- Neuromuskuläres Zentrum (Standort MGKH)
- Mitarbeit im Kontinenzzentrum (WFK)

Ambulante Sprechstunden (Standort MGKH, Erdgeschoss rechts)

Terminabsprachen und weitere Informationen vorzugsweise über das elektronische Kontaktformular <https://www.glg-gesundheit.de/krankenhaeuser/glg-martin-gropius-krankenhaus-eberswalde/behandlungsspektrum/neurologie>

alternativ über Tel. 03334/53-210 (Mo-Fr 7-15 Uhr)

- Privatsprechstunde des Chefarztes: nach Terminvereinbarung (alle neurologischen Erkrankungen)
- Neurologisches MVZ (Dr. Albert Grüger, Dr. Ute Grust, Corinna Jastram, Ulrike Kaiser-Wolff): Akutsprechstunde (ohne Voranmeldung oder Überweisung, alle neurologischen Krankheiten): Mo-Fr 8-9; Terminsprechstunde: Mo-Fr 9-15
- Krankenhausambulanz (nur gesetzliche KV; Überweisung durch Kassenarzt erforderlich; ausschließlich für Epilepsie, Multiple Sklerose und neuromuskuläre Erkrankungen; nur nach Terminabsprache. Ärzte: Dr. Albert Grüger, Dr. Ute Grust, Corinna Jastram, Ulrike Kaiser-Wolff, Sven Rekow, Ivan Bielik)
- Diagnostisches Angebot in den Ambulanzen:
 - EEG
 - EMG
 - Neurographie
 - Evozierte Potentiale
 - Muskel- und Nervensonographie
 - Doppler- und Duplexsonographie hirnversorgender Arterien
 - Fachgebundene humangenetische Beratung und Diagnostik
 - Neuroradiologische Diagnostik (nur Krankenhausambulanz, in Zusammenarbeit mit dem WFK)

- Augenärztliche Diagnostik (nur Krankenhausambulanz, in Zusammenarbeit mit dem WFK)
- Nerven-, Muskel- und Hautbiopsien (nur Krankenhausambulanz, in Zusammenarbeit mit dem WFK)
- Therapeutisches Angebot in den Ambulanzen
 - Psychiatrische und psychologische Mitbetreuung (nur Krankenhausambulanz, in Zusammenarbeit mit der Fach-Abteilung am Hause)
 - Verordnung von fachspezifischen Medikamenten, Heil- und Hilfsmitteln
 - Beantragung von Rehabilitationsmaßnahmen
 - Unterstützung und Beratung bei sozialmedizinischen Fragen und Problemen

Teilstationäre Behandlung (neurologische Tagesklinik, Standort MGKH, Erdgeschoss rechts)

Terminabsprachen und weitere Informationen vorzugsweise über das elektronische Kontaktformular <https://www.glg-gesundheit.de/krankenhaeuser/glg-martin-gropius-krankenhaus-eberswalde/behandlungsspektrum/neurologie>

alternativ über Tel. 03334 53-541 (Montag bis Freitag 7 – 15 Uhr)

Abklärung und Behandlung aller neurologischen Krankheiten, bei denen ambulante Angebote nicht ausreichen, aber eine vollstationäre Behandlung (24/7) nicht zwingend erforderlich ist.

Beispiele: V.a. Multiple Sklerose; Abklärung inklusive Lumbalpunktion; Schub bei multipler Sklerose, Hochdosis-Kortison, hochfrequente Physio- und Ergotherapie; Differentialdiagnose leichter kognitiver Beeinträchtigungen inkl. Lumbalpunktion; Abklärung / Einstellung bei (Verdacht auf) Parkinson-Syndrom.

Die Patienten müssen an aufeinander folgenden Werktagen jeweils ganztags in die Klinik kommen; sie sollten sich zwischen den Untersuchungen und Therapien selbstständig bewegen und zurecht finden können (oder durchgehend von Angehörigen begleitet werden). Die mittlere Verweildauer liegt bei 5 Tagen (mit deutlichen Abweichungen je nach medizinischen Gegebenheiten). Parallele ambulante Behandlungen andernorts sind während des Aufenthaltes nicht möglich.

Diagnostisches und therapeutisches Angebot in der neurologischen Tagesklinik:

- EEG
- EMG, Neurographie, Evozierte Potentiale
- Muskel- und Nervensonographie
- Doppler- und Duplexsonographie hirnversorgender Arterien
- Autonome Funktionsdiagnostik
- Schlaf-Polygraphie
- Fachgebundene humangenetische Beratung und Diagnostik
- Physiotherapie, Ergotherapie, Logopädie, Neuropsychologie, Ernährungsberatung
- Beantragung von Rehabilitationsmaßnahmen
- Unterstützung und Beratung bei sozialmedizinischen Fragen und Problemen
- Hilfsmittel-Anpassung und -Verordnung
- Neuroradiologische Diagnostik (in Zusammenarbeit mit dem WFK)
- Diagnostik und Therapie durch andere Fachärzte (Internisten / Angiologen der eigenen Klinik sowie in Zusammenarbeit mit dem WFK)
- Psychosomatische Diagnostik (in Zusammenarbeit mit der Abteilung für Psychosomatik am Hause)

Elektive stationäre Behandlung (Station N2, Standort MGKH, Erdgeschoss links)

Abklärung und Behandlung aller neurologischen und schlafmedizinischen Erkrankungen, bei denen kein Notfall vorliegt, aber ambulante Angebote nicht ausreichen.

Beispiele: Therapieoptimierung bei fortgeschrittenem Parkinson-Syndrom oder schwer einstellbarer Epilepsie; Differentialdiagnose deutlich behindernder Mobilitätseinschränkungen

oder kognitiver Beeinträchtigungen bzw. stationäre Therapie der zugrunde liegenden neurologischen Erkrankung; Abklärung pathologischer Tagesschläfrigkeit (z.B. V.a. Narkolepsie).

Diagnostisches und therapeutisches Angebot:

- EEG
- EMG, Neurographie, Evozierte Potentiale
- Muskel- und Nervensonographie
- Doppler- und Duplexsonographie hirnversorgender Arterien
- Autonome Funktionsdiagnostik
- Schlaf-Polygraphie, Polysomnographie, Multipler Schlaflatenz-Test
- Fachgebundene humangenetische Beratung und Diagnostik
- Physiotherapie, Ergotherapie, Logopädie, Neuropsychologie, Ernährungsberatung
- Parkinson-Komplex-Behandlung
- Komplexbehandlung bei schwer behandelbarer Epilepsie
- Komplexbehandlung bei Querschnittslähmung
- Neurologische Palliativ-Behandlung
- Beantragung von Rehabilitationsmaßnahmen
- Unterstützung und Beratung bei sozialmedizinischen Fragen und Problemen
- Hilfsmittel-Anpassung und -Verordnung
- Neuroradiologische Diagnostik (in Zusammenarbeit mit dem WFK)
- Diagnostik und Therapie durch andere Fachärzte (Internisten/ Angiologen der eigenen Klinik sowie in Zusammenarbeit mit dem WFK)
- Neuropsychologische Testung, psychologische und psychosomatische Diagnostik (in Zusammenarbeit mit der Fach-Abteilung am Hause)

Stationäre Behandlung neurologischer Notfälle (Stationen N1/N3, Standort WFK)

Die Aufnahmen erfolgen über das Notfallzentrum am WFK

Vorankündigung/ Absprachen jederzeit über Telefon 03334/69-1520

(diensthabender Neurologe)

Abklärung und Behandlung aller neurologischen Notfälle in enger Zusammenarbeit mit den Kliniken am WFK.

Beispiele: akuter Schlaganfall, Meningitis / Enzephalitis, Status epilepticus, Guillain-Barré-Syndrom, akute Bewusstseinsstrübung oder Mobilitätseinschränkung ungeklärter Ursache

Diagnostisches und therapeutisches Angebot:

- EEG, 24h-EEG
- EMG, Neurographie, Evozierte Potentiale
- Muskel- und Nervensonographie
- Doppler- und Duplexsonographie hirnversorgender Arterien
- Autonome Funktionsdiagnostik
- Schlaf-Polygraphie
- Physiotherapie, Ergotherapie, Logopädie, Neuropsychologie
- Schlaganfall-Komplex-Behandlung
- Komplexbehandlung bei schwer behandelbarer Epilepsie
- Komplexbehandlung bei Querschnittslähmung
- Beantragung von Rehabilitationsmaßnahmen
- Unterstützung und Beratung bei sozialmedizinischen Fragen und Problemen
- Hilfsmittel-Anpassung und -Verordnung
- Neuroradiologische Diagnostik und interventionell neuroradiologische Therapie (in Zusammenarbeit mit dem WFK)
- Diagnostik und Therapie durch andere Fachärzte (Internisten / Angiologen der eigenen Klinik sowie in Zusammenarbeit mit dem WFK)

➔ Klinik für Psychiatrie, Psychotherapie und Psychosomatik

**Chefärztin:**

Prof. Dr. Uta-Susan Donges

Sekretariat: Frau Dobilinski

Telefon: 03334 53-267

Fax: 03334 53-389

E-Mail: psych@mgkh.de

Ambulante Sprechstunde

Privatsprechstunde der Chefärztin

Terminabsprache über Telefon: 03334 53-267

Casemanagement: 03334 53-764

Stationen

Die Stationen bieten eine gezielte multimodale psychiatrische Behandlung an.

Der Schwerpunkt liegt auf der Behandlung von

- affektiven Störungen (Depression und Manie)
- schizophrenen oder schizoaffektiven Psychosen
- schizotypen und wahnhaften Störungen
- akuten psychischen Störungen unterschiedlicher Genese (mit Unterbringungsbeschluss unter geschützten Bedingungen)
- Persönlichkeitsstörungen
- Suchterkrankungen

Diagnostisches Angebot

- Die allgemeinmedizinische Basisdiagnostik umfasst eine klinische internistische und neurologische Untersuchung, Labordiagnostik Blut und Urin, Routine-EKG, Blutdruckmessung.
- Falls erforderlich werden weitere Untersuchungen durchgeführt: Fachärztlich internistische bzw. neurologische Untersuchung, bildgebende Diagnostik (CT, MRT) Langzeit-Blutdruckmessung, Langzeit-EKG, Lumbalpunktion.
- Psychologische Testdiagnostik (unter anderem SCL-90, FPI, BDI, EDE-Q, SOMS, SKID II sowie kognitive Leistungstests)

Therapeutisches Angebot

- Einzel- und Gruppenpsychotherapie (Psychodynamisch und verhaltenstherapeutisch orientiert)
- Training sozialer Kompetenz
- Entspannungsverfahren
- Ergo-, Kunst-, Musiktherapie
- Tanztherapie, Bewegungstherapie
- Sozialrechtliche Beratung und Begleitung sowie Angehörigenarbeit
- Medikamentöse Therapie psychischer Erkrankungen und somatischer Begleiterkrankungen
- VR-Therapie



➔ **Klinik für Psychiatrie, Psychotherapie und Psychosomatik**
➔ **Abteilung für Psychosomatik und Psychotherapie (Station P1 und PSMK)**

**Chefärztin:**

Prof. Dr. Uta-Susan Donges

Sekretariat: Frau Dobilinski

Telefon: 03334 53-267

Fax: 03334 53-389

E-Mail: psych@mgkh.de**Ambulante Sprechstunde****Privatsprechstunde der Chefärztin**

Terminabsprache über Telefon: 03334 53-267

Casemanagement: 03334 53-764

Stationen

Die Stationen P1 und PSMK bieten eine gezielte, multimodale psychosomatisch-psychotherapeutische Behandlung im tagesklinischen oder stationären Setting an.

Der Schwerpunkt liegt bei der Behandlung von:

- somatoformen Erkrankungen einschließlich somatoformen Schmerzstörungen
- Essstörungen (Anorexie, Bulimie, Binge Eating, Adipositas)
- Depressionen
- Angststörungen
- Zwangserkrankungen
- Persönlichkeitsstörungen
- Traumafolgestörungen
- psychosoziale Krisen

Diagnostisches Angebot

- Die allgemeinmedizinische Basisdiagnostik umfasst eine klinische internistische und neurologische Untersuchung, Labordiagnostik Blut und Urin, Routine-EKG, Blutdruckmessung.
- Falls erforderlich werden weitere Untersuchungen durchgeführt: Fachärztlich internistische bzw. neurologische Untersuchung, bildgebende Diagnostik (CT, MRT) Langzeit-Blutdruckmessung, Langzeit-EKG, Lumbalpunktion.
- Psychologische Testdiagnostik (unter anderem SCL-90, FPI, BDI, EDE-Q, SOMS, SKID II sowie kognitive Leistungstests)

Therapeutisches Angebot

- Einzel- und Gruppenpsychotherapie (Psychodynamisch und verhaltenstherapeutisch orientiert)
- Training sozialer Kompetenz
- Entspannungsverfahren
- Ergo-, Kunst-, Musiktherapie
- Tanztherapie, Bewegungstherapie
- Sozialrechtliche Beratung und Begleitung sowie Angehörigenarbeit
- Medikamentöse Therapie psychischer Erkrankungen und somatischer Begleiterkrankungen



➔ **Klinik für Psychiatrie, Psychotherapie und Psychosomatik**
Abteilung für Gerontopsychiatrie (Stationen G1 und G2)

Chefärztin: Prof. Dr. Uta-Susan Donges



Oberärztin:
Janine Müller

Sekretariat: Frau Dobilinski

Telefon: 03334 53-267

Fax: 03334 53-389

E-Mail: psych@mgkh.de

Ambulante Sprechstunde

Privatsprechstunde der Chefärztin

Terminabsprache über Telefon: 03334 53-267

täglich: 07.30 bis 15.00 Uhr

Anmeldung über Telefon: 03334 69-2360 oder -2472

Stationen

Die **Station G1** hat ihren Schwerpunkt in der Diagnostik und Behandlung von Menschen mit Demenzerkrankungen und psychiatrischen Erkrankungen mit Selbstgefährdung.

Der Schwerpunkt der **Station G2** liegt in der Diagnostik und Behandlung von älteren Menschen mit Depressionen, Angststörungen, Psychosen und leichteren kognitiven Störungen.

Diagnostisches Angebot

Die Basisdiagnostik besteht aus der differenzierten Anamnese, der ärztlichen Untersuchung, den Routinelaborparametern und einem EKG. Sie wird entsprechend ergänzt um eine bildgebende Diagnostik (CT, MRT, ggf. PET), EEG und/oder eine Liquoranalyse als auch Langzeit-EKG und Langzeit-RR Messung.

- psychologische Testdiagnostik (MMST, DemTec, CERAD-Testbatterie)
- spezifische Diagnostik der Fachtherapien
- internistisch-neurologische ärztliche Zusatzuntersuchungen

Therapeutisches Angebot

- **Pharmakotherapie** (gesamtes Spektrum der psychopharmakologischen Behandlung und Behandlung neurologischer und geriatrischer Begleiterkrankungen)
- **Psychotherapie** (Einzel- und Gruppentherapie, kognitives Training, Krisenintervention)
- **Entspannungsverfahren**
- **Ergotherapie**
 - Förderung der Selbstständigkeit bzw. der eigenen Lebensführung
 - Motorisch-funktionelle Behandlung
 - Sensomotorisch-perzeptive Behandlung
 - Koch- und Backgruppe
- **Musiktherapie** (Einzel- und Gruppensetting)
- **Bewegungstherapie/ Tanztherapie**
- **Physiotherapie**
 - Individuelle Einzeltherapie, Gruppengymnastik
 - Ergometertraining
 - Fango/Massagen
 - Kurzwellentherapie, Reizstromtherapie
 - Lymphdrainage
- **Sozialdienst**
 - Beantragung von Hilfsmitteln, Beratung hinsichtlich der Pflegeeinstufung
 - Beratung des Patienten und/oder Angehörigen über Versorgungsformen
 - Angehörigengruppe



➔ **Klinik für Psychiatrie, Psychotherapie und Psychosomatik**
Abteilung für Abhängigkeitserkrankungen (Station S und Tagesklinik S)

Chefärztin: Prof. Dr. Uta-Susan Donges



Leitender Oberarzt:

Dr. Sebastian Erbe

Sekretariat: Frau Dobilinski

Telefon: 03334 53-267

Fax: 03334 53-389

E-Mail: psych@mgkh.de

Ambulante Sprechstunden

Privatsprechstunde der Chefärztin

Terminabsprache über Telefon: 03334 53-267

- Aufnahme bei **Alkoholabhängigkeit** nach telefonischer Anmeldung mit Einweisungsschein
- Bei **Drogen- und Medikamentenabhängigkeit** sowie stoffungebundene Abhängigkeiten wird ein Aufnahmetermin durch ein Vorgespräch auf unserer Station vereinbart
- In akuten **Notfallsituationen** ist eine Aufnahme jederzeit möglich

In unserer Abteilung für Abhängigkeitserkrankungen am Martin Gropius Krankenhaus bieten wir eine moderne, multimodale, suchtspezifische Behandlung im tagesklinischen oder vollstationären Setting an.

Wir behandeln nach einem effektiven, wissenschaftlich überprüften psychotherapeutisch/medizinisch ausgerichteten Konzept.

Die Therapie erfolgt durch psychologische und ärztliche Psychotherapeuten, Fachärzte für Psychiatrie, Psychotherapie und Psychosomatik, Ergo-, Kreativ- und Physiotherapeuten und Pflegefachkräfte.

Behandlungsschwerpunkte

- Qualifizierte Entzugsbehandlung von Alkohol, Beruhigungsmitteln (z. B. Benzodiazepine) oder Schmerzmittel (z. B. Opioide) sowie von Cannabis, Amphetaminen und anderen Suchtstoffen
- Behandlung von körperlichen und psychischen Erkrankungen (Doppeldiagnosen, Korsakow-Syndrom)
- Behandlung sogenannter nicht stoffgebundener Abhängigkeiten wie Spiel- und Kaufsucht

Therapeutisches Angebot

- ärztlich-psychiatrische Behandlung einschließlich medikamentöser Behandlung
- psychologische und/oder ärztliche psychotherapeutische Einzel- und Gruppengespräche
- Psychoedukation und Information
- Entspannungstraining (PMR, AT)
- Achtsamkeitsübungen
- Soziotherapie, Sozialarbeit
- Sport- und Bewegungstherapie
- Ergotherapie
- Training sozialer interaktioneller und alltagspraktischer Kompetenzen
- kognitives Hirnleistungstraining
- Angehörigengespräche
- Kennenlernen und Kooperation örtlicher ambulanter und stationärer Suchthilfe sowie von komplementären Hilfsträgern
- Erstellung eines Nachsorgeplans nach der Behandlung bei uns

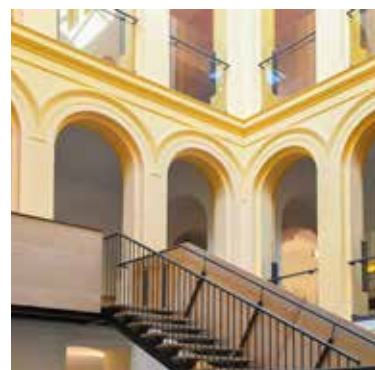

➔ **Klinik für Psychiatrie, Psychotherapie und Psychosomatik**
Tageskliniken für Erwachsene in Eberswalde, Bernau, Bad Freienwalde

Chefärztin: Prof. Dr. Uta-Susan Donges



Tagesklinik Bernau und Tagesklinik Eberswalde

Leitender Oberarzt und stellvertretender Chefarzt:
Dr. Sebastian Erbe

Sekretariat: Frau Dobilinski

Telefon: 03334 53-267

Fax: 03334 53-389

E-Mail: psych@mgkh.de

Tagesklinik Bad Freienwalde

Oberärztin
Anke Vierkant

Sekretariat: Frau Dobilinski

Telefon: 03334 53 - 267

Fax: 03334 53 - 389

E-Mail: psych@mgkh.de

Unsere Standorte

16225 Eberswalde

Oderberger Str. 8

Telefon: 03334 53 - 420

Fax: 03334 53 - 598

Mail: tk-erwachsene-mgkh.de

16321 Bernau

Bahnhofstr. 7

Telefon: 03338 6043790

Fax: 03338 60437920

Mail: [tkb@mgkh.de](mailto:tkb-mgkh.de)

17259 Bad Freienwalde

Wriezener Str. 37

Telefon: 03344 334570

Fax: 03987 4398033

Mail: [tkbf@mgkh.de](mailto:tkbf-mgkh.de)

Unsere Kernöffnungszeiten

Montag bis Freitag von 08.00 – 16.00 Uhr

Voraussetzungen für tagesklinische Behandlung

- Ärztlicher Einweisungsschein und Bestätigung der Kostenübernahme durch die Krankenkasse
- die häusliche Versorgung muss gewährleistet und eine selbständige An- und Abfahrt sollte möglich sein
- bei bestehender medizinischer Notwendigkeit kann der tägliche Krankentransport verordnet werden

Unser Behandlungsspektrum umfasst

- Affektive Störungen (Depressionen, bipolare Störungen)
- Angst-, Zwangs- und somatoforme Störungen
- Psychosen
- Persönlichkeitsstörungen
- Belastungsstörungen

Ausschlusskriterien sind

- ausgeprägte hirnorganische Defizite
- primäre Suchterkrankungen
- akute Eigen- oder Fremdgefährdung
- akute Psychosen

Behandlungsziele

- Psychische Stabilisierung
- Reduktion der psychischen und/ oder psychosomatischen Symptomatik
- Verbesserung des Krankheitsverständnisses
- Erwerb von Bewältigungsstrategien
- Förderung der Selbstwahrnehmung und der Gefühlsregulation
- Wiedereingliederung in das soziale und berufliche Umfeld
- (Wieder-) erlangen und Ausbau alltagsrelevanter Fähigkeiten
- Verbesserung der Lebensqualität

Therapieangebote

- Psychiatrische und psychologische Diagnostik und Behandlung, einschließlich Psychopharmakotherapie
- Psychotherapie im Einzel- und Gruppensetting
- Psychoedukation
- Soziotherapie (Einzelfallberatung und Soziogruppentherapie)
- Ergotherapie
- Kreativtherapie
- Körperbezogene Verfahren/ Entspannung
- Aktive



➔ **Psychiatrische Institutsambulanzen für Erwachsene**
Eberswalde, Bernau, Bad Freienwalde



Chefärztin:
Dr. Andrea Müller

Sekretariat: Frau Tesch

Telefon: 03334 53-248
Fax: 03334 53-376
E-Mail: pia@mgkh.de

Unsere Standorte:

16225 Eberswalde

Oderberger Str. 8
Telefon: 03334 53 - 367
Fax: 03334 53-376
Mail: pia@mgkh.de

16321 Bernau

Breitscheidstraße 6
Telefon: 03338 6043 - 720
Fax: 03338 60437-729
Mail: pia.bernau@mgkh.de

17259 Bad Freienwalde

Wriezener Str. 37/38
Telefon: 03344 3345-20
Fax: 03987 43980-22
Mail: pia.freienwalde@mgkh.de

Unsere Kernöffnungszeiten:

Montag	08.00 – 11.30 Uhr und 13.00 – 16.30 Uhr
Dienstag	08.00 – 11.30 Uhr und 13.00 – 16.30 Uhr
Mittwoch	08.00 – 11.30 Uhr und 13.30 – 16.30 Uhr
Donnerstag	08.00 – 11.30 Uhr und 13.00 – 16.30 Uhr
Freitag	08.00 – 11.30 Uhr und 13.00 – 15.00 Uhr

Wir bitten um vorherige Anmeldung und Terminabsprache, entweder telefonisch oder persönlich vor Ort.

Unsere Spezialsprechstunden:

- Gedächtnissprechstunde „Memory Klinik“
- Sprechstunde „TEILS HEITER/ TEILS WOLKIG“ (Krisenintervention für Frauen)

Leistungsspektrum

Unser Behandlungsangebot richtet sich nach den individuellen Erfordernissen der Erkrankung (Art, Schwere oder Dauer) sowie der jeweiligen konkreten Lebenssituation:

- kurzfristige Terminvergabe und Vermeidung langer Wartezeiten
- ärztliche und psychologische Diagnostik
- individuelle Therapieplanung
- gezielte psychiatrische Behandlung und Verlaufskontrolle der Therapie
- angepasste einzel- und/oder gruppentherapeutische Angebote:
 - begleitende psychologische Gespräche
 - Psychoedukation, z. B. Psychose- Seminar
 - Erlernen von Entspannung
 - Arbeits- und Bewegungstherapie
 - Erwerb von Alltagskompetenzen
 - Hirnleistungstraining
- Hilfe bei der Klärung sozialer Fragen (z.B. Rehabilitationsmaßnahmen, Leistungen der Kranken- und Pflegeversicherung)
- Angehörigenberatung (auf Wunsch)
- Die Therapie erfolgt - falls erforderlich und gewünscht - in enger Zusammenarbeit mit niedergelassenen Ärzten und Psychotherapeuten, Angehörigen und Betreuern, psychiatrischen und neurologischen Kliniken, Einrichtungen des Betreuten Wohnens, Sozialpsychiatrischen Diensten, Tagesstätten, Werkstätten für Behinderte, Beratungsstellen, Selbsthilfeorganisationen und Ämtern.
- Außerdem gewährleisten wir aufsuchende Betreuung insbesondere bei Menschen mit schweren geistigen Behinderungen und körperlichen Beeinträchtigungen.

Behandlungsschwerpunkte

Wir behandeln als multiprofessionelles Team vorwiegend Menschen

- mit psychischen Erkrankungen (z. B. Depressionen, Schizophrenien), vor allem Patienten mit langwierigen und komplizierten Krankheitsverläufen
- mit Störungen des Gedächtnisses
- mit psychischen Erkrankungen im höheren Lebensalter
- mit Komorbidität bei psychiatrischen Krankheitsbildern
- mit geistigen Behinderungen und/ oder Verhaltensauffälligkeiten
- mit psychischen Störungen (z. B. in Zusammenhang mit Schwierigkeiten in Partnerschaft oder Familie, in der Wohnumgebung oder bei Problemen am Arbeitsplatz)



Klinik für Psychiatrie, Psychotherapie und Psychosomatik des Kindes- und Jugendalters

➔ Psychiatrische Institutsambulanz und Spezialambulanzen



Chefarzt:

Prof. Dr. Hubertus Adam

Sekretariat: Frau Machander

Telefon: 03334 53-237

Fax: 03334 53-388

E-Mail: kiju@mgkh.de

Psychiatrische Institutsambulanz für Kinder und Jugendliche

Überweiserinnen und
Überweiser:

alle Ärztinnen und Ärzte und Psychotherapeutinnen und
Psychotherapeuten

Termin- und Notfallsprechstunde auch ohne Überweisung Montag bis Freitag in:

16225 **Eberswalde**
Oderberger Str. 8

von 8.00 bis 16.30 Uhr,
Tel.: 03334 53-701

Außenstellen:

17291 **Prenzlau**
Freyschmidtstr. 20A

Terminsprechstunde unter Tel.: 03334 53-701

16321 **Bernau b. Berlin**
Hussitenstr. 4

Tel.: 03338 6040190

Leistungsspektrum der PIA

Kinder- und Jugendpsychiatrische und psychotherapeutische Regelversorgung unter
Einbeziehung der Eltern und Bezugspersonen:

- Diagnostik und Behandlung unter Einbeziehung verschiedener Arten von Kreativtherapien
- Krisenintervention

Notfallbehandlung, z. B. bei Suizidabsichten auch außerhalb der
Sprechzeiten unter **Tel.: 03334-530**

Telefonische Beratung und Krisenintervention, ggf. Veranlassung einer stationären oder teil-
stationären Aufnahme.

Testdiagnostik nach fachärztlicher Indikationsstellung (Anwendung und Auswertung):

- Intelligenz- und Entwicklungstests
- standardisierte quantitative Testverfahren
- projektive Tests.

Individuelle Kinder- und Jugendpsychotherapie (tiefenpsychologisch fundiert,

- Verhaltenstherapie, systemisch orientiert).
- Medikamentöse Therapie, Rezeptausstellung.

Weiterführende Individual- und Familiendiagnostik stationär, teilstationär oder ambulant nach Bedarf und Absprache.

Spezialambulanz Autismus

Sprechstunde: dienstags ab 14.30 Uhr nach vorheriger Anmeldung über Telefon: 03334 53 - 701.

Diagnostik: spezifische Diagnostik von Autismusspektrum-Störungen ADOS, ADI-R, FSK, SRS, -SEAS-M).

Therapie: Sprachanbahnung nach PECS, Entwicklung von Verhaltens- und Arbeitsstrukturen nach TEACH, Beratung des Systems der Helferinnen und Helfer, Elterngruppen, punktuell Familiengruppenangebote.

Spezialambulanz „You´ll never walk alone“

Aufsuchende Versorgung in ausgewählten Einrichtungen der stationären Jugendhilfe und in Schulen, Behandlung, Supervision und Beratung.

Anmeldung über Telefon: 03334 53 - 701

Beratungsstelle „Kinder körperlich kranker Eltern“

Beratung betroffener Familien und bei Bedarf, Einleitung von Diagnostik und Behandlung. Beratungsangebot vor Ort zu Hause oder in Kliniken nach vorheriger Anmeldung.

Anmeldung über Telefon: 03334 53-701

Spezialambulanz für Säuglinge, Kleinkinder und ihre Eltern

Diagnostik, Beratung und Behandlung bei:

- Unsicherheiten und Ängsten in der Schwangerschaft und nach der Geburt;
- Fütter-, Schrei-, Schlaf- oder andere Regulationsstörungen.

Spezialambulanz „Familientherapie“

Sprechstunde mittwochs ab 9 Uhr in Bernau b. Berlin nach vorheriger Anmeldung

Anmeldung über Telefon: 03338 6040190

Traumaambulanz

Sprechstunde nach vorheriger Anmeldung über Telefon: 03334 53-701,

im Notfall unter 0333453-0,

Diagnostik und Psychotherapie: nach einem potentiell schädigendem Ereignis (z.B. Verbrechen) nach dem Opferentschädigungsgesetz bzw. nach SGB IV.



Klinik für Psychiatrie, Psychotherapie und Psychosomatik des Kindes- und Jugendalters

➔ Tageskliniken



Chefarzt:

Prof. Dr. Hubertus Adam

Sekretariat: Frau Machander

Telefon: 03334 53-237

Fax: 03334 53-388

E-Mail: kiju@mgkh.de

Tagesklinik für Kinder und Jugendliche in Eberswalde

Einweiserinnen und Einweiser	alle Ärztinnen und Ärzte und Psychotherapeutinnen und Psychotherapeuten oder über die Psychiatrische Institutsambulanz Kinder und Jugendliche nach Vorgesprächen.
Montag bis Freitag	08.00 bis 15.00 Uhr
Anmeldung über Telefon	03334 53 - 701

Tagesklinik für Kinder und Jugendliche in Prenzlau

Einweiserinnen und Einweiser	alle Ärztinnen und Ärzte und Psychotherapeutinnen und Psychotherapeuten oder über die Psychiatrische Institutsambulanz Kinder und Jugendliche nach Vorgesprächen.
Montag bis Freitag	08.00 bis 15.00 Uhr
Anmeldung über Telefon	03984 8359 020

Familientagesklinik "Koralle" in Bernau b. Berlin

Einweiserinnen und Einweiser	alle Ärztinnen und Ärzte und Psychotherapeutinnen und Psychotherapeuten oder über die Psychiatrische Institutsambulanz Kinder und Jugendliche nach Vorgesprächen.
Montag bis Freitag	08.00 bis 16.00 Uhr
Anmeldung für Vorgespräche über Telefon	03338 6040190

Leistungsspektrum der Tageskliniken

Eine Behandlung sollte immer dann in Erwägung gezogen werden, wenn sich aufgrund psychischer Probleme ambulante Therapiemaßnahmen als nicht ausreichend erwiesen haben, aber eine vollstationäre Behandlung nicht notwendig ist. Vor der Aufnahme werden Vorgespräche durchgeführt.

Die Tageskliniken bieten für Kinder und Jugendliche vom 7. bis 18. Lebensjahr in Eberswalde 19 Plätze, in Prenzlau 9 Plätze und in Bernau b. Berlin 8 Plätze an. Der Transport erfolgt in der Regel mit Sammeltaxen vom Wohnort in die Tagesklinik und zurück.

Durchgeführt wird eine multimodale Behandlung für verschiedene kinder- und jugendpsychiatrische Störungen und Verhaltensauffälligkeiten wie z. B.:

- emotionale oder depressive Störungen,
- Angststörungen (insbesondere Trennungs- und Schulängste),
- Anpassungsstörungen und Belastungsreaktionen,
- unspezifische Krisen,
- Störungen in der Persönlichkeitsentwicklung,
- Entwicklungs- und kognitive Störungen.

Die multimodale Therapie besteht aus:

- psychotherapeutischen Einzel- und Gruppengesprächen,
- Eltern- und Familienarbeit,
- unterschiedlichen Kreativ- und Fachtherapien,
- sozialem Kompetenztraining,
- Entspannungsverfahren und klinikinterner Beschulung.

Nach dem teilstationären Angebot kann eine Weiterbehandlung ambulant erfolgen.

Leistungsspektrum der Familientagesklinik "Koralle"

In der Familientagesklinik Koralle werden bei bestehender Indikation und Motivation mehrere Familien gleichzeitig behandelt. Dabei steht die Methode der Multifamilientherapie, bei der alle Familien zusammen in einer Gruppe therapeutisch miteinander in Austausch stehen, im Vordergrund. Zusätzlich finden psychotherapeutische Einzelsitzungen mit Familien, unter Umständen flankierend mit den Kindern und Paartherapie statt. Weiterhin werden psychotherapeutische Elterngruppen, Tanz- und Bewegungs- sowie Kunsttherapie für die Familien und Kinder angeboten. Bei Bedarf wird mit den Familien Videofeedback und Sozialberatung durchgeführt.

Die Eltern sind dabei durchgehend für ihre Kinder verantwortlich und werden von der Bezugspflege darin unterstützt, neue Möglichkeiten im Umgang mit ihrem Kind zu finden.

Während des Aufenthaltes findet stundenweise klinikinterner Unterricht durch Lehrkräfte aus benachbarten Schulen statt. Bei arbeitsrechtlichen oder anderen organisatorischen Fragen helfen unsere Sozialpädagoginnen und Sozialpädagogen individuell.

Klinik für Psychiatrie, Psychotherapie und Psychosomatik des Kindes- und Jugendalters

➔ Stationen



Chefarzt:

Prof. Dr. Hubertus Adam

Sekretariat: Frau Machander

Telefon: 03334 53-237

Fax: 03334 53-388

E-Mail: kiju@mgkh.de

Stationen

Station K1	10 Behandlungsplätze für Kinder im Alter von 10 – 13 Jahren mit komplexen kinder- und jugendpsychiatrischen Störungen
Station K2	10 Behandlungsplätze für Kinder bis zu 10 Jahren
Station J1	10 Behandlungsplätze für Jugendliche im Alter von 13 – 18 Jahren zur psychotherapeutischen Behandlung
Station J2	10 Behandlungsplätze für Jugendliche im Alter von 14 – 18 Jahren mit akuten psychiatrischen Krankheitsbildern bzw. mit komplexen jugendpsychiatrischen Störungen, die einen engen Rahmen und viel Schutz benötigen

Stationäre Behandlung

Während der stationären Behandlung werden das aktuelle Befinden der Kinder und Jugendlichen bzw. ihrer Familien, die Symptomatik und erlebten Störungen erfasst, diagnostiziert und hinsichtlich des Bezugs- und externen Helfersystems analysiert. Ferner erfolgt eine Diagnostik der Ressourcen. Dazu wird eine umfangreiche Anamneseerhebung mit den Patientinnen und Patienten und den Sorgeberechtigten bzw. Bezugspersonen (auch Kindertagesstätte, Schule, Ausbildungsstelle, Wohnumfeld, etc.) durchgeführt sowie eine körperliche Untersuchung und Psychodiagnostik (z.B. d2, HAWIK, HAWIVA, SPM, Kaufman-ABC, CBCL, YSR, DIKJ, ETI, ESI, PANSS, Movement ABC), ferner bei Bedarf eine Labor-, elektrophysiologische und eventuell radiologische Diagnostik oder andere klinik- und fachübergreifende Diagnostik (in Kooperation mit der Pädiatrie des Werner Forßmann Krankenhauses).

Therapeutisches Angebot

- Krisenintervention und Langzeitbehandlung,
- individuelle Kinder- und Jugendpsychotherapie (tiefenpsychologisch fundiert,
- Verhaltenstherapie, systemisch orientiert, Gruppentherapie),
- Familientherapie sowie psychiatrische Beratung der Eltern, Bezugspersonen und Angehörigen,
- stationäre bzw. teilstationäre Multifamilientherapie unter Mitaufnahme von Mitgliedern des Familiensystems,
- Einleitung/ Koordination flankierender therapeutischer Maßnahmen,
- Einzelberatung, z.B. Erörterung von Krankheit, Lebensgestaltung,
- psychosomatische Behandlung,
- medikamentöse Therapie,
- Fachtherapien: z.B. Ergotherapie, Kunsttherapie, Bewegungstherapie, Musiktherapie
- Beschulung in der Klinikschule,
- Soziotherapie, pädagogische u. sozialpädagogische Maßnahmen, z.B. Reiten,
- sozialpädagogische Gruppenangebote (z.B. Kochgruppe),
- Beratungen hinsichtlich außerfamiliärer Angebote, Unterstützung bei Terminstrukturierung, Wochenplänen, etc.
- Erstellung von Sozialberichten für pädagogische Einschätzungen,
- psychoedukative Aktivitäten außerhalb der Stationen,
- Kooperation und Antragstellungen bei Ämtern, z.B. (Sozialamt/ Jugendamt) oder Jugendhilfeeinrichtungen und Wohngruppen
- Koordination und Teilnahme an Fachgesprächen, Erziehungskonferenzen,
- Vermittlung geeigneter therapeutischer Anschlussmaßnahmen,
- Fallkonferenzen und Supervision intern und extern,
- Verfassung von fachärztlichen und fachspezifischen Gutachten und Stellungnahmen.



➔ Fachbereich für sozialpsychiatrische Rehabilitation



Leiter:
Jan Krause

Telefon: 03334 53-383
Fax: 03334 53-386
E-Mail: fsr@mgkh.de

Unser Anliegen

Fragt man Menschen mit einer psychischen Erkrankung, was ihnen am wichtigsten ist, hören wir häufig die Antwort, dass sie ein normales Leben führen wollen. Betrachten wir es aus dem Blickwinkel der Sehnsucht dieser Menschen nach Gleichbehandlung und Integration, haben wir Strukturen geschaffen, in denen sie normalen Tätigkeiten nachgehen und in die Gesellschaft integriert werden können.

Wir bieten

- eine familiäre Atmosphäre
- ein Leben in der Gemeinschaft
- einen verlässlichen Rahmen
- fachliche Unterstützung
- gesellschaftliche Einbindung

Gruppen- und Einzelförderangebote im hauswirtschaftlichen und lebenspraktischen Bereich

- Anleitung und Unterstützung zur sinnvollen Freizeitgestaltung
- Beratung in finanziellen Angelegenheiten
- Beratung und Hilfe in Konflikt- und Krisensituationen
- Förderung und Erhaltung von sozialen Kontakten
- Herstellung von realistischen Bezügen zur Umwelt
- Vermittlung von ergänzenden Hilfen, z.B. Psychotherapie, Selbsthilfegruppen

Therapieangebote

- Einkaufstraining
- Entspannungstherapie (Snoezelen)
- Ergotherapie (z.B. Holzbearbeitung)
- Kochen und Backen
- Musiktherapie
- Reittherapie
- Training sozialer Fähigkeiten

Unser multiprofessionelles Team setzt sich zusammen aus

- Gesundheits- und Krankenpfleger/ -innen
- Heilerziehungspfleger/ -innen
- Ergotherapeuten/ -innen
- Altenpfleger/ -innen
- Sozialpädagoge/ -in
- Betreuungsmitarbeiter/ -innen

Freizeitgestaltung

- Begleitung zu Außenveranstaltungen (Tierpark, Kino, Disco etc.)
- individuelle Angebote
- kulturelle Angebote im Martin Gropius Krankenhaus (Konzerte, Ausstellungen)
- Nutzung der Bibliothek
- sportliche Betätigung (Kegeln, Tischtennis)
- Unterstützung bei handwerklicher, künstlerischer Entfaltung





Inhalt

Klinik für Innere Medizin I	
Herz- Kreislauferkrankungen, Diabetes	71
Klinik für Innere Medizin II	
Gastroenterologie	73
Klinik für Altersmedizin und	75
Geriatrische Tagesklinik am Standort Eberswalde	
Operatives Zentrum/Chirurgische Klinik I.....	80
Klinik für Allgemein- und Viszeralchirurgie	
Operatives Zentrum/Chirurgische Klinik II	82
Klinik für Unfallchirurgie und Orthopädie	
Operatives Zentrum/Fachbereich Gynäkologie	84
Zentrum für plastisch-ästhetische Chirurgie	86
Klinik für Anästhesiologie, Intensiv- und Schmerztherapie,	88
Notfallzentrum	88

➔ Klinik für Innere Medizin I ➔ Herz- Kreislauferkrankungen, Diabetes

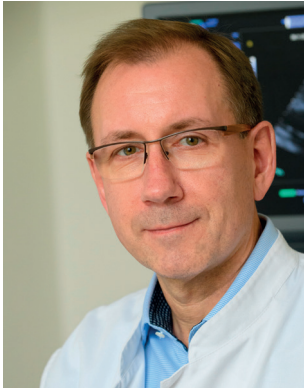

Chefarzt:
Christian Scheer

Sekretariat: Frau Töpke

Telefon: 03984 33-400

Fax: 03984 33-108

E-Mail: innmed@krankenhaus-prenzlau.de



Leitender Oberarzt:
Arkadius Gawliczek
Facharzt Innere Medizin, Haematologie und internistische
Onkologie

Leistungsspektrum Herz-Kreislaufferkrankungen

Anerkannte Einrichtung für Disease- Management-Programm Koronare Herzkrankheiten (DMP KHK)

- 24 h- EKG und 24 h - RR- Messung
- Belastungsergometrie (Fahrrad)
- Echokardiographie transthorakal und transösophageal,Stressechokardiographie
- Implantation von Herzschrittmachern
- Herzkatheteruntersuchung (Notfall und elektiv) in Zusammenarbeit mit dem Klinikum Eberswalde und dem Herzzentrum Brandenburg (Bernau)
- Duplexsonographie der hirnersorgenden extrakraniellen und intrakraniellen Gefäße
- Duplexsonographie der arteriellen und venösen Extremitäten-Gefäße
- Spirometrie

Leistungsspektrum Diabetologie und andere Stoffwechselerkrankungen

Anerkanntes Zentrum für Disease- Management-Programm (DMP)

Diabetes mellitus Typ1 und Typ 2

- Ersteinstellung und Optimierung der Behandlung von Diabetikern Typ 1 und Typ 2
- Behandlung bzw. Vermeidung von Organkomplikationen bei Diabetes
- Fettstoffwechselstörungen, Übergewicht, Gicht
- einschließlich Komplikationen sowie Bluthochdruckschulungen
- intensiviert konventionelle Insulintherapie
- Insulinpumpenbehandlung
- Erlernen der Spritztechnik und Blutzuckermessung
- strukturierte Schulung entsprechend den Richtlinien der Deutschen Diabetes Gesellschaft (DDG)

Leistungsspektrum internistische Intensivtherapie

Behandlung von Schlaganfall-Patienten, einschließlich Lysetherapie bei akuten Ereignissen) in Zusammenarbeit mit der Stroke Unit im WFK Eberswalde (24stündige telemedizinische neurologische und radiologische Präsenz)

Behandlung von Patienten mit akuten internistischen Erkrankungen wie z. B. Herzinfarkt, Herzinsuffizienz, Lungenarterienembolie und Pankreatitis



Klinik für Innere Medizin II

➔ Gastroenterologie

Chefarzt: Christian Scheer



**Leiter der Endoskopie und
gastroenterologischen Ambulanz**
OA Rafal Jankowski

Sekretariat: Frau Töpke

Telefon: 03984 33-400

Fax: 03984 33-108

E-Mail: innmed@krankenhaus-prenzlau.de

Ambulante Sprechstunde

Gastroenterologische Ambulanz

Überweiser:	alle Ärzte
Montag bis Donnerstag	08.00 bis 15.30 Uhr
Freitag	08.00 bis 14.00 Uhr
Terminvergabe	10.00 bis 12.00 Uhr
Anmeldung über Telefon:	03984 33 - 508 / -519

Diagnostisches Angebot

- flexible Videoendoskopie des oberen Gastrointestinaltraktes (auch ambulant möglich)
- flexible Videoendoskopie des unteren Gastrointestinaltraktes inklusive Vorsorgekoloskopie (auch ambulant möglich)
- Proktoskopie (auch ambulant möglich)
- Diagnostik chronisch entzündlicher Darmerkrankungen (CED)
- Bronchoskopie (diagnostisch)
- Sonographie des Bauches, des Brustkorbes u. der Schilddrüse inklusive sonographiegestützter Nadelbiopsien zur feingeweblichen Untersuchung

Therapeutisches Angebot

- Notfallendoskopie (24h Endoskopie Rufbereitschaft), endoskopische Blutstillung des oberen und unteren Gastrointestinaltraktes inklusive akuter und elektiver endoskopischer Oesophagusvarizenbehandlung und Fremdkörperentfernung endoskopisch
- endoskopische Polypektomie und Mukosektomie im oberen und unteren Gastrointestinaltrakt
- Hämorrhoidenbehandlung endoskopisch (auch ambulant möglich)
- ERCP mit Papillotomie, Gallensteinentfernung, Gallengangsplastik- u. metallprothese, Anlage / Entfernung
- Anlage von Magensonden
- Therapie chronisch entzündlicher Darmerkrankungen (CED)
- Stenteinlagen bei Passagestörungen des Gastrointestinaltraktes
- PTCD
- Port-Anlage in Zusammenarbeit mit der chirurgischen Klinik
- Endosonographie in Zusammenarbeit mit dem Werner Forßmann Krankenhaus in Eberswalde
- Palliative und sozialmedizinische Betreuung



➔ **Klinik für Altersmedizin und
Geriatrische Tagesklinik am Standort Eberswalde**

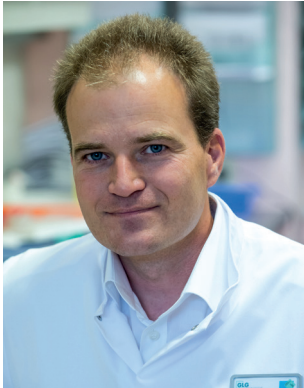

Ärztlicher Direktor:

Dr. Oliver Günter

Telefon: 03984 33-448 oder 0172/5817371

E-Mail: oliver.guenter@krankenhaus-prenzlau.de

Sekretariat: Frau Kuschel

Telefon: 03984 33-200

Fax: 03984 33-108

Wir bieten eine sehr hohe geriatricspezifische Versorgungsqualität und entsprechen mit unserer Ausstattung und dem therapeutischen Angebot den Anforderungen der Qualitätsstandards von Geriatrie und Frührehabilitation.

Der Schwerpunkt unserer stationären Behandlung liegt heute deutlich auf der geriatrischen Frührehabilitation. Ergänzend besteht die Möglichkeit der teilstationären Behandlung in der geriatrischen Tagesklinik. Unter Berücksichtigung der aktuellen gesundheitlichen Einschränkungen der Patienten, stehen insbesondere das Erhalten bzw. das (Wieder-) Erlangen von Mobilität und Alltagskompetenzen im Mittelpunkt, um eine größtmögliche Selbstständigkeit zu erzielen.

Aufnahme und Terminvereinbarung

stationäre Aufnahme:

- als Direkteinweisung durch den Hausarzt/Facharzt
- interdisziplinäre Verlegungen/ Übernahme von anderen Kliniken nach Operationen/ Akutbehandlungen zur geriatrischen Frührehabilitation

Die Anmeldung kann telefonisch oder per Anmeldeformular und Fax erfolgen.

[Das Anmeldeformular](#) ist auf unserer Internetseite verfügbar.

Koordination/Aufnahme:

Chefarzt:

Dr. med. Oliver Günter

Tel: 03984 33-448 oder 0172/5817371

E-Mail: oliver.guenter@krankenhaus-prenzlau.de

Koordination/Aufnahme:

Ärztlicher Dienst:

Tel: 03984 33-448 oder 0172/5817371

Tel: 03334 69-1536

Koordination:

Tel: 03334 69-1423

Fax: 03334 69-2171

E-Mail: Aufnahme-Geriatrie@krankenhaus-prenzlau.de

Behandlungsspektrum

Bedingt durch die typische Multimorbidität, Gebrechlichkeit (Frailty) und die akuten Krankheitsbilder des geriatrischen Patienten, ergeben sich erweiterte und intensiviertere Versorgungsbedarfe.

Das Behandlungsspektrum umfasst verschiedene Krankheitsbilder und deren Begleitsymptome, wie z. B.:

- neurologische Erkrankungen, z. B.: Zustand nach Schlaganfall, Morbus Parkinson, Demenz, Delir
- internistische Erkrankungen z. B.: des Herz- Kreislaufsystems, der Nieren, der Atemwege, des Magen-Darm-Traktes und des Stoffwechsels sowie deren Folgeschäden
- arterielle/venöse Durchblutungsstörungen und Wundheilungsstörungen
- Zustand nach chirurgischer und orthopädischer Behandlung, z. B.: nach Knochenbrüchen oder Endoprothetik von Schulter-, Hüft- oder Kniegelenken
- Operationen des Herzens und der Bauchorgane
- degenerative und entzündliche Erkrankungen des Stütz- und Bewegungsapparates, z.B.: Gelenk-beschwerden, Arthrose, rheumatoide Arthritis
- Post/Long-Covid Syndrom

Zudem werden typische Beschwerden und Funktionsstörungen des höheren Lebensalters in unserer Klinik behandelt, wie z. B.:

- (chronische) Schmerzzustände
- Inkontinenz
- Sturzneigung
- Schwindel
- Gangstörung/Bewegungseinschränkung/Immobilität
- Störungen der Flüssigkeits- und Nahrungsaufnahme
- Schlafstörungen
- Stimmungsschwankungen/Depression
- Verwirrheitszustände/Delir/Demenz
- Polypharmazie

Stationäres Leistungsspektrum

Behandlungsangebot im Rahmen der Frührehabilitativen Geriatrischen Komplexbehandlung
Wir sind ein multiprofessionelles Team, bestehend aus spezialisierten Ärzten, Psychologen, Pflegefachkräften, Spezialtherapeuten (Physio-, Ergotherapeuten, Logopäden), Ernährungsberatern und Sozialarbeitern, welches sich der ganzheitlichen Behandlung und Therapie älterer Patienten, in der Regel über 70 Jahre, widmet.

Der ältere Mensch soll trotz akuter oder chronischer Erkrankungen, vorhandenen Einschränkungen oder Behinderungen die größtmögliche Lebensqualität erreichen. Die gezielte Aktivierung und Mobilisation im Rahmen der Frührehabilitation in der Geriatrischen Komplexbehandlung schon während der akuten Behandlung im Krankenhaus oder im Anschluss an eine Krankenhausbehandlung trägt wesentlich dazu bei.

Die Behandlungsprogramme sind altersadaptiert und an die individuelle Belastbarkeit angepasst. Jeder Erkrankte erhält eine auf ihn abgestimmte Therapie in Form von Einzel- und Gruppentherapie. Die Behandlung dauert i.d.R. 15 Tage.

Ziele können sein:

- Reduktion der funktionellen Einschränkungen
- Steigerung der körperlichen und kognitiven Leistungsfähigkeit
- Psychische Stabilität erzielen
- Perspektiven der Lebensqualität erarbeiten, unter Akzeptanz bestehender Funktions-

- einschränkungen - lernen mit Krankheit oder Behinderung umzugehen
- Motivation und Eigenaktivität fördern
- individuell größtmögliche Mobilität erreichen
- dauerhaftes Wiedergewinnen der Alltags-kompetenzen – Selbständigkeit erhalten oder wiedererlangen und Pflegebedürftigkeit verhindern oder reduzieren, um langfristig in der gewohnten Umgebung zu verbleiben
- Pflegebedürftigkeit verhindern oder reduzieren
- Reduzieren von Polypharmazie
- Schmerzzustände lindern
- Prophylaxe und Prävention von Stürzen und Frailty

Diagnostisches und therapeutisches Leistungsangebot

Unser frührehabilitatives Behandlungsangebot ist an den jeweiligen Bedürfnissen und Möglichkeiten der Patienten ausgerichtet.

- geriatrisches Assessment einschließlich Ernährungsstatus
- ärztliche Diagnostik und Therapie , z.B. Routinelaborparameter, EKG und bei Erforderlichkeit bildgebende Diagnostik (CT, Rö.), EEG und/oder eine Liquoranalyse, ernährungsmedizinisches Labor-Screening, als auch LZ-EKG und LZ-RR-Messung
- Gerontopsychiatrische Abklärung (Demenzdiagnostik, Diagnostik affektiver Störungen und Psychosen)
- spezifische Diagnostik der Fachtherapien, insbesondere internistisch-nervenärztliche
- Aktivierend-therapeutische Pflege
- Physiotherapie – individuell angepasstes Training, fördern der Mobilität
- Ergotherapie – Alltagstraining, kognitives Training
- Logopädie (Sprach-, Sprech-,Schluckstörungen)
- Psychologische Diagnostik und Therapie
- Ernährungs- und Diabetesberatung
- Beratung durch den Sozialdienst inkl. Hilfsmittelversorgung, Pflegeeinstufung
- Seelsorge
- Schulung und Beratung der Erkrankten und ihrer Angehörigen

Kriterien des geriatrischen Patienten für eine stationäre frührehabilitative geriatrische Komplexbehandlung sind:

- höheres Lebensalter (überwiegend > 70 Jahre)
- geriatrietypische Multimorbidität und
- (akut)-medizinische stationäre Behandlungsbedürftigkeit
- (akute) Pflegebedürftigkeit, z. B. Kurzzeitpflege
- (frühfunktionelle) Rehabilitationsbedürftigkeit

teilstationäre Aufnahme am Standort Eberswalde:

- als Direkteinweisung durch den Hausarzt/Facharzt

Koordination/Aufnahme:

Ärztlicher Dienst:

Tel: 03334 69-2388 /-1536 /-1535

Koordination:

Tel: 03334 69-1423 Fax: 03334 69-2171

Pflegfachkraft

Tel: 03334 691988 Fax: 03334 69-2496

E-Mail:

Tagesklinik-geriatrie-EW@krankenhaus-prenzlau.de

Internet: [Geriatrische Tagesklinik am Standort Eberswalde](#)

Geriatrische Tagesklinik am Standort Eberswalde – teilstationäres Leistungsspektrum

Die geriatrische Tagesklinik stellt die Schnittstelle zwischen ambulanter und stationärer Versorgung dar. Hier findet eine ganzheitliche Behandlung älterer Patienten statt, die in ihrer häuslichen Selbständigkeit gefährdet sind.

Dafür stehen die erforderlichen Diagnose- und Therapieverfahren des Krankenhauses zur Verfügung, einschließlich der Beratung von Fachärzten anderer medizinischer Fachrichtungen.

teilstationäre Behandlung in der Tagesklinik:

täglich von Mo – Fr, nicht am Wochenende und an Feiertagen

- 07.30 – 08.00 Uhr Abholung durch einen Fahrdienst von zu Hause, Verbleib in der Tagesklinik von 08.30 – 15.30 Uhr
- ärztliche Visite/Behandlung, Pflegerische Unterstützung, sowie Therapieangebote in Form von Einzel- und Gruppentherapien

Ziele der Geriatrischen Tagesklinik

- medizinische Behandlungsziele
- (frühfunktionell-) rehabilitative Behandlungsziele - Selbständigkeit erhalten oder wiedererlangen
- Verkürzung/Vermeidung vollstationärer Behandlung
- Heimaufnahme verhindern

Diagnostisches und therapeutisches Leistungsangebot

- geriatrisches Assessment einschließlich Ernährungsstatus
- ärztliche Diagnostik und Therapie , z.B. Routinelaborparameter, EKG /LZ-EKG und LZ-RR-Messung
- Gerontopsychiatrische Abklärung (Demenzdiagnostik)
- Aktivierend-therapeutische Pflege
- Physiotherapie - individuell angepasstes Training, fördern der Mobilität
- Ergotherapie - Alltagstraining, kognitives Training
- Logopädie (Sprach-, Sprech-,Schluckstörungen)
- Tiergestützte Therapieangebote
- Psychologische Diagnostik und Therapie
- Ernährungs- und Diabetesberatung
- Beratung durch den Sozialdienst
- Schulung und Beratung der Erkrankten und ihrer Angehörigen

Voraussetzung für die Aufnahme in die Geriatrische Tagesklinik:

- Ausmaß der Multimorbidität und Intensität der akutmedizinischen Behandlung, sowie der Rehabilitationsbedarf erfordern eine teilstationäre Behandlung - eine ambulante Therapie und Diagnostik ist nicht möglich
- Alltagsaktivitäten, wie Aufstehen, Nahrungsaufnahme sind selbstständig oder mit Hilfestellung möglich
- Patient ist mindestens rollstuhlfähig, Transfer erfolgt selbst bzw. mit leichter Hilfestellung
- gesicherte häusliche Versorgung
- Tagesklinik ist vom Wohnort in max. 30 Min. erreichbar
- psychisch und kognitiv belastbar, keine schwere Demenz vorliegend
- stabile gesundheitliche Situation und ausreichende körperliche Belastbarkeit

Welche Krankheiten werden behandelt?

- Erkrankungen des Bewegungsapparates (Arthrose, Osteoporose, Wirbelsäulen-schäden)
- Funktionsverlust nach chirurgischen/orthopädischen/neurologischen Erkrankungen
- Schwindel, Gangstörungen, Sturzneigung und Frailty
- Internistische Erkrankungen , z.B. Stoffwechselerkrankungen (Diabetes mellitus)
- Zustand nach Fraktur/ Amputation/ Operation
- Abklärung und Behandlung von chronischen Schmerzzuständen
- Atemwegs- und Herz-Kreislaufferkrankungen
- neurologische/gerontopsychiatrische Erkrankungen



➔ **Operatives Zentrum/Chirurgische Klinik I**
Klinik für Allgemein- und Viszeralchirurgie

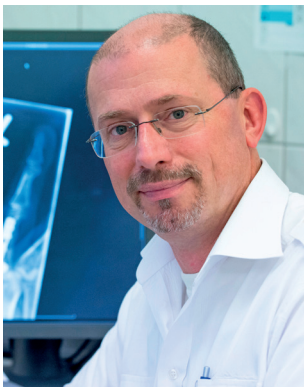

Chefarzt:

Dipl.- Med. Wolf-German Geike

Sekretariat: Frau Krüger, Frau Schmäh

Telefon: 03984 33-100 / -490

Fax: 03984 33-449

E-Mail: chir@krankenhaus-prenzlau.de

Ambulante Sprechstunden

Gefäßsprechstunde/ Varizensprechstunde (OPZ)

Terminvereinbarungen bitte über das Sekretariat- Telefon: **03984 33-100**

Überweiser: alle Ärzte

Dienstag 13.30 bis 15.30 Uhr

Nachfolgende Sprechstunden -Terminvereinbarungen bitte

über das Ambulante Zentrum- Telefon: **03984 33- 540**

Allgemeinchirurgische Sprechstunde

Überweiser: alle Ärzte

Donnerstag 10.00 bis 13.00 Uhr

Bauchsprechstunde

Überweiser: alle Ärzte

Mittwoch 08.30 bis 09.00 Uhr

Handsprechstunde

Überweiser: alle Ärzte (EMG- Messung)

Mittwoch 13.00 bis 15.00 Uhr

Leistungsspektrum

Endokrine Chirurgie

- Schilddrüsenresektion mit Neuromonitoring

Abdominelle Eingriffe

- partielle Magenresektion bei gut- und bösartigen Erkrankungen
- laparoskopische und konventionelle Entfernung der Gallenblase
- Dünndarmresektion
- alle Resektionsverfahren am Dickdarm und Enddarm bei gut- und bösartigen Erkrankungen
- operative Entfernung der Milz
- laparoskopische und konventionelle Versorgung von Leisten-, Nabel- und Narbenbrüchen sowie von Magen- und Darmperforationen
- operative Behandlung des Dünn- und Dickdarmverschlusses

Proktologie

- operative Behandlung von Hämorrhoiden (Milligan-Morgen, Stapler) und perianalen Abszessen und Fisteln
- Entfernung von Analpolypen

Gefäßchirurgie

- operative Behandlung der Varizen durch Crossektomie, Entfernung der V. saphena magna und parva, sowie Unterbindung der Perforansvenen

Wundbehandlung

- operative und konservative Behandlung
- Behandlung chronischer Wunden und akuter Weichteilinfektionen unter Einbeziehung der Vakuumversiegelung

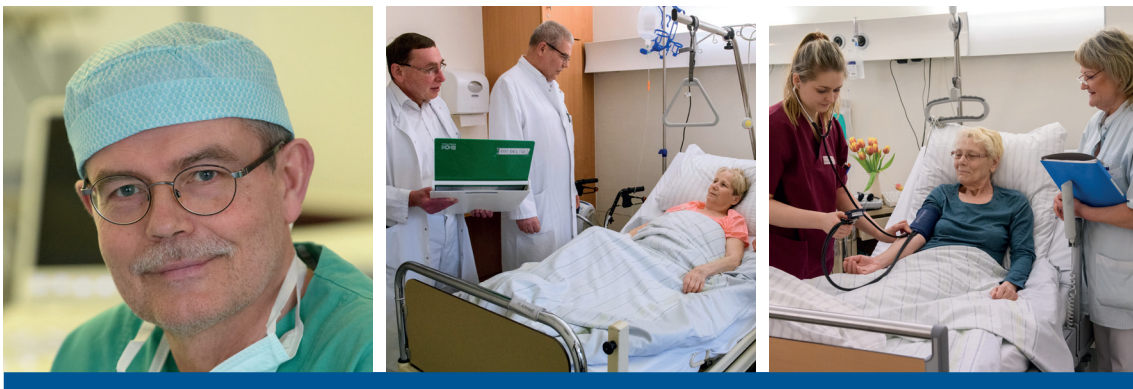

➔ **Operatives Zentrum/Chirurgische Klinik II**
Klinik für Unfallchirurgie und Orthopädie

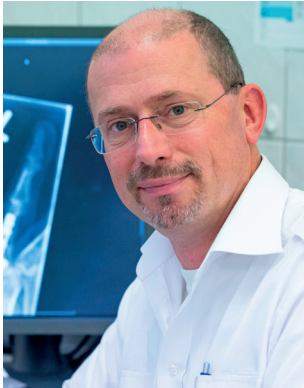

Chefarzt:

Dipl.- Med. Wolf-German Geike

Sekretariat: Frau Schmäh, Frau Krüger

Telefon: 03984 33 - 490 / - 100

Fax: 03984 33 - 449

E-Mail: chir@krankenhaus-prenzlau.de

Ambulante Sprechstunden

D-Arzt-Sprechstunde

Dipl.-Med. Wolf German Geike

Mo, Di, Do

08.00 bis 11.30 Uhr

Mittwoch

10.00 bis 12.00 Uhr

Freitag

nur nach Vereinbarung

Terminvereinbarung bitte über Telefon: 03984 33490 oder 33-100

Gelenk- und Knochensprechstunden

Terminvereinbarungen bitte über das Ambulante Zentrum

Telefon: **03984 33- 540**

Knie, -Hüfte,- Schultersprechstunde

Überweiser:

alle Ärzte

Montag

11.00 bis 16.00 Uhr

Schulter- und Fußsprechstunde

Überweiser:

alle Ärzte

Dienstag

12.00 bis 16.00 Uhr

Fuß,- Knie,- Hüft,- und Rückensprechstunde

Überweiser:

alle Ärzte

Donnerstag

13.00 bis 16.00 Uhr

Leistungsspektrum

- Wundversorgungen an allen Körperregionen
- Arthroskopische Operationen an Schulter-, Ellenbogen-, Hand-, Knie-, und Fußgelenk
- Arthroskopische und offene Rekonstruktionen der Rotatorenmanschette
- Schulterprothesen bei Frakturen und Defektarthropatien, schaftfrei bei Omarthrose
- Behandlungen von Verletzungen und Folgen am Schultergürtel:
nach wiederholten Schulterluxationen, Klavikulafrakturen, Pseudoarthrosen,
Schultereckgelenkspregungen und Bizepssehnenrisse
- Mehrfachbrüche an Ober- und Unterarm, Ober- und Unterschenkel mit Weichteilschäden
(offene Frakturen)
- Oberarmfrakturen, Unterarmfrakturen
- Ellenbogengelenkprothesen bei Trümmerbrüchen
- Radiuskopfprothesen
- Kyphoplastien bei pathologischen Wirbelkörperfrakturen (Osteoporose)
- Konservative Behandlung von akuten Schmerzzuständen an Wirbelsäule
und Extremitäten unter Einsatz von Schmerzpumpen; Kathetern
- Behandlungen einfacher und komplexer Handverletzungen und Frakturen
 - Ambulante Operationen des M. Dupuytren, schnellender Finger
 - Spaltung des Carpaltunnels, Loge de Gyon
 - Eingriffe bei Arthrosen der Fingergelenke mit Versteifungen, speziellen Minioprothesen,
Sehnenplastiken
 - Versteifungen der Handwurzel und des Handgelenkes bei fortgeschrittener Arthrose
und karpalem Kollaps
 - Handverschrämierungen bei fortgeschrittenem M. Dupuytren
 - Korrekturosteotomien bei fehlverheilten Fingerfrakturen
 - Tumorentfernungen, Ganglien
- Endoprothetik des Hüft- und Kniegelenkes, Revisionen
- Schenkelhalsbruch, Versorgung mit Gammanagel
- Mediale Schenkelfrakturen mit einer Duo-Kopf-Prothese
- Oberschenkelfrakturen mit Verriegelungsnägeln und Hüftkomponente
- Meniskusrefixationen
- Ersatzplastik der Kreuzbänder, MPFL- Rekonstruktion
- Entfernung freier Gelenkkörper, Knorpelverpflanzungen
- Offene Bandrekonstruktionen an großen und kleinen Körpergelenken
- Umstellungsosteotomien an Ober- und Unterschenkel bei X- und O-Beinen
bei fortgeschrittenem Knorpelschaden
- Kniegelenksnahe Oberschenkel- und Unterschenkelfrakturen, Schaftfrakturen
des Unterschenkels und Sprunggelenksfrakturen, Arthrodesen
- Brüche der Fußknochen
- Sekundäre Fußdeformitäten wie Hallux valgus, Hammerzehen, Knickfuß
- M. Ledderhose, Fußganglion

➔ Operatives Zentrum/Fachbereich Gynäkologie



Leitende Ärztin:

Dr n. med. Maria Kubisa

Sekretariat: Frau Kuschel

Telefon: 03984 33-200

Fax: 03984 33-221

E-Mail: sekgyn@krankenhaus-prenzlau.de

Ambulante Sprechstunde

(im ambulanten OP-Zentrum)

Überweiser:	niedergelassene Gynäkologen
Montag und Mittwoch:	08.30 bis 09.30 Uhr
Anmeldung über Telefon:	03984 33 - 540

Allgemein gynäkologische Sprechstunde / Privatsprechstunde nach Vereinbarung:

Terminvereinbarung über Sekretariat: Tel.:	03984 33-200
oder Fax:	03984 33-108
oder Hotline:	0172 / 3602854
oder E-Mail:	sekgyn@krankenhaus-prenzlau.de

Diagnostisches Angebot

- Ultraschall/ Sonographie/ Farbdoppelsonographie der weiblichen Geschlechtsorgane
 - abdominal
 - vaginal
 - Brust
- Kooperation Röntgenabteilung
 - Mammographie- Computertomographie
- Kooperation Innere Medizin/ Endoskopieabteilung
 - Blasen- und Darmspiegelung
- Kooperation Onkologie Eberswalde
 - Tumorkonferenzen, Strahlentherapie, Chemotherapie

Therapeutisches Angebot

- Abdominale und vaginale gynäkologische Standardoperationen
 - Hysterektomie (Entfernung der Gebärmutter)
 - Konisation / Rekonisation
 - Senkungsoperation (vordere und hintere Scheidenplastik)
- Brust- Chirurgie
in Kooperation mit der Klinik für Frauenheilkunde der Klinikum Barnim GmbH in Eberswalde
 - ablative und rekonstruktive OP- Verfahren
 - brusterhaltende Therapie (BET)
 - diagnostische Excisionen / Stanzbiopsien
 - stadiengerechte Brustkrebstherapie
- Harninkontinenz- und Beckenboden- Chirurgie
 - Senkungsoperationen
 - Bandoperationen (TOT und TVT)
- Karzinom- Chirurgie (Uterus, Zervix, Vagina, Ovar, Tube, Vulva) in Kooperation mit der Klinik für Frauenheilkunde der Klinikum Barnim GmbH in Eberswalde
- Minimal- invasive Eingriffe (Laparoskopie / Hysteroskopie)
 - Adhäsiolyse (Lösung von Verwachsungen nach Voroperationen)
 - Endometriumablation nach ambulanter Vorbehandlung
 - Entfernung von Myomknoten
 - Extrauterin gravidität
 - operative Hysteroskopie
 - Ovarialtumore
 - Polyp- oder Myomentfernung in der Gebärmutterhöhle
 - Hysterektomie (LAVH / LASH)
 - Therapie von Verwachsungen / Septen in der Gebärmutter
 - Tubenrekonstruktion / Tubensterilisation



➔ Zentrum für plastisch-ästhetische Chirurgie



Arzt:

Priv.-Doz. Dr. med. Dr. med. dent. Meikel A. Vesper
Facharzt für Mund-, Kiefer- und
Gesichtschirurgie und Plastische Operationen

**Plastisch-ästhetische Mund-, Kiefer- und Gesichtschirurgie,
Botoxbehandlung und Faltenregulierung**



Ärztin:

Dr n. med. Maria Kubisa
Fachärztin für Frauenheilkunde und Geburtshilfe

Plastisch-ästhetische Bauch-, Brust- und Intimchirurgie

Kontakt:

Sekretariat:	+49 03984 33-200
Stationärer Bereich:	+49 03984 33-207
Hotline:	+49 172 3602 854 (täglich von 10.00 bis 18.00 Uhr)
Fax:	+49 03984 33-108
URL:	www.krankenhaus-prenzlau.de

Das Zentrum für plastisch-ästhetische Chirurgie bietet ein breites Spektrum an Behandlungsmöglichkeiten und Operationstechniken. Gern erläutern unsere erfahrenen Ärzte die Verfahren in einem persönlichen Beratungsgespräch.

Bei der Notwendigkeit eines stationären Aufenthaltes, reservieren wir für Sie ein Bett in einem unserer modernen Zweibettzimmer. Selbstverständlich steht Ihnen auf Wunsch auch ein Einzelzimmer zur Verfügung. Die Preise entnehmen Sie bitte dem Leistungsangebot. Diese verstehen sich als Festpreise. Für den gesamten Behandlungsverlauf können jedoch, bei vorliegenden Begleiterkrankungen, die Preise variieren. Einige plastisch-ästhetische Eingriffe können von den Krankenkassen bezahlt werden.

Behandlungsschwerpunkte

Dr n. med. Maria Kubisa:

- Brustvergrößerung (Mamma-Augmentationsplastik)
- Angleichung der Brüste bei Asymetrie
- Bauchstraffung/ Bauchdeckenstraffung (Bauchdeckenplastik/ Abdominoplastik)
- Intimchirurgie (Scheiden-, Schamlippenverkleinerung (Labienplastik))
- Hymenrekonstruktion (Jungfernhäutchen)
- Rectusdiastasen-OP mit Bauchdeckenplastik
- Sowie andere seltene Eingriffe

Behandlungsschwerpunkte

PD Dr. med. Dr. dent. Meikel A. Vesper:

- Ober- und Unterlidplastik
- Operative Gesichtsstraffung (Facelifting)
- Nasenkorrektur
- Ohrenkorrektur
- Kinnkorrektur
- Lippenvergrößerung
- Muttermal-/ Leberfleckentfernung
- Faltenbehandlung mit Botulinumtoxin A (Botox)
- Hyperhidrosisbehandlung mit Botulinumtoxin A (Botox)

Klinik für Anästhesiologie, Intensiv- und Schmerztherapie,
➔ **Notfallzentrum**



Chefarzt:
Dr. Thomas Rösel, M.A.

Sekretariat: Frau Kuschel

Telefon: 03984 33-200

Fax: 03984 33-108

E-Mail: anaesthesie@krankenhaus-prenzlau.de

Sprechzeiten

Anästhesiesprechstunde

Montag bis Freitag	09.00 – 11.30 Uhr
Montag, Mittwoch und Donnerstag und nach Vereinbarung	14.00 – 16.00 Uhr
Anmeldung über Tel.:	03984 33-540

Intensivmedizin Sprechstunde

Montag bis Sonntag	10.30 – 11.30 Uhr und 14.30 – 16.00 Uhr
--------------------	--

Bei Fragen stehen selbstverständlich unsere Ärzte Ihnen jederzeit zur Verfügung.
Für ausführliche Gespräche vereinbaren Sie bitte einen Termin.

Schmerztherapiesprechstunde

Montag bis Freitag, nur für Selbstzahler nach Vereinbarung	
Anmeldung über Tel.:	03984 33-200

Notfallmedizin

Im Rahmen der koordinativen Leitungsfunktion des Notfallzentrums des Kreiskrankenhauses Prenzlau, obliegt der Klinik die personelle Organisation des Notarztdienstes des Standortes als auch die strukturelle Organisation der Notfallaufnahme.

Leistungen im Bereich der Anästhesiologie

- Umfassende, im Bedarfsfall mehrsprachige Aufklärung über geplante Anästhesieverfahren
- Allgemeinanästhesie (Vollnarkose)
 - Totale intravenöse Anästhesie (TIVA)
 - Balancierte Anästhesie
 - Fiberoptische Wachintubationen bei „schwierigen Atemwegen“
- Rückenmarksnahe Anästhesie inklusive Katheterverfahren sowie Leitungsanästhesien
 - Spinalanästhesie
 - Lumbale und thorakale Periduralanästhesie incl. kombinierter Spinal-Periduralanästhesie (CSE)
 - Ultraschallgestützte Nervenblockaden mit postoperativer Schmerztherapie über Katheter
- Kombinationsnarkosen von Allgemein- und Regionalanästhesieverfahren
- Alters- und risikoadaptierte Anästhesieverfahren incl. umfassendem Kreislaufmonitoring
 - Perioperative sowie ggf. elektive arterielle und zentralvenöse Katheterisierung
 - Anlage temporärer transvenöser Herzschrittmacher
- Betreuung im Aufwachraum
- Postoperative Katheter- sowie konsiliarische Visiten des „Akutschmerzdienstes“

Leistungen im Bereich der Intensivmedizin

- Erweitertes intensivmedizinisches invasives Herz-Kreislauf-Monitoring (PICCO)
- Anwendung der aktuellen Methoden der invasiven kontrollierten und assistierten sowie nichtinvasiven Beatmung sowie Einstellung auf Heimbeatmung
- Anlage von schonenden perkutanen Dilatationstracheostomien bei Langzeitbeatmeten
- Diagnostische und therapeutische Bronchoskopien
- Einsatz sonographischer Verfahren incl. transösophagealer Echokardiographie zur Diagnostik und Therapiesteuerung in Zusammenarbeit mit der Klinik für Innere Medizin
- Einsatz von diskontinuierlichen bzw. kontinuierlichen Nierenersatzverfahren in Zusammenarbeit mit der Praxis Hofmann und Märkel Prenzlau
- Spezialisierte Behandlung von Schlaganfallpatienten in Zusammenarbeit mit der Klinik für Neurologie und klinische Neurophysiologie am Martin Gropius Krankenhaus, Eberswalde
- Aszites- sowie Pleurapunktionen und Anlage von Thoraxdrainagen
- PEG-Anlage in Zusammenarbeit mit der Klinik für Innere Medizin





Inhalt

Klinik für Innere Medizin	91
Klinik für Psychiatrie, Psychotherapie und Suchtmedizin	93
Klinik für Psychiatrie, Psychotherapie und Suchtmedizin	95
Psychiatrische Institutsambulanz	
Klinik für Psychiatrie, Psychotherapie und Suchtmedizin	97
Tageskliniken in Schwedt/Oder, Prenzlau und Templin	
Wohnstätte für chronisch und mehrfach geschädigte	
Abhängigkeitskranke in Criewen	99
Wohnstätte für chronisch psychisch Kranke im Gutshaus Criewen	101

➔ Klinik für Innere Medizin



Chefarzt:
Dr. Christoph G. Arntzen

Sekretariat: Frau Homann

Telefon: 03331 271-113

Fax: 03331 271-294

E-Mail: arntzen@krankenhaus-angermuende.de

Notfallambulanz

Telefon: 03331-2710

Ambulante Sprechstunde

Überweiser: alle Ärzte
Montag bis Freitag 07.00 bis 15.00 Uhr
Terminvereinbarung über Telefon: 03331 271-113

Diagnostisches Angebot ambulant

- Gastroskopie
- Hämorrhoidenbehandlung
- Koloskopie
- Lungentumorbehandlung und ambulante Chemotherapie
- Polysomnographie/Schlaflabor
- Sprechstunde für Privatpatienten und Selbstzahler

Diagnostisches Angebot stationär

- Allergietests (kutan)
- B-Bild-Sonographie (konventionell) von Abdomen, Thorax, Schilddrüse
- Beckenkammpunktion (Knochenmarkszytologie und -histologie)
- Bodyplethysmographie mit Bestimmung der CO-Diffusion, Atemmuskulaturstärke-messung, unspezifischer Provokationstest
- Bronchoskopie flexibel und starr (videogestützt) mit Zangenbiopsien
- Bronchospasmodolysetest
- Dopplersonographie (CW- und PW)
- Duplexsonographie (farbkodierte)
- EEG (konsiliarisch)
- Endobronchialer Ultraschall mit transbronchialer Nadelaspirationsbiopsie (EBUS-TBNA)

- Ergometrie
- Farbdopplerechokardiographie (auch TEE)
- H₂-Atemtest
- Ileo-Koloskopie (HD-Video)
- Kontrastmittelsonographie
- Langzeit-Blutdruck-Messung
- Langzeit-EKG
- Laparoskopie
- Leberpunktion (sonographisch gesteuert)
- Lumbalpunktion
- Mehrzeilen-Spiral-Computertomographie (auch low-dose, HR-CT)
- Ösophago-Gastro-Duodenoskopie (HD-Video)
- Propofol-Schlafendoskopie (Diagnostik und Therapie des Schnarchens)
- Polygraphie und Polysomnographie (kardiorespiratorisch)
- Proktoskopie/Rektoskopie (starr)
- Rechtsherzkatheter
- Röntgenuntersuchungen (digitale Radiographie)
- Spiroergometrie bei Bedarf mit Blutgasmonitoring
- Stickstoffmonoxidmessung in der Ausatemluft (FENO)
- Thorakoskopie (videogestützt)
- 24 h Notaufnahme/Erste Hilfe, 24 h POCT- Labor

Therapeutisches Angebot

- Aszites- oder Pleurapunktion (palliativ intermittierend)
- Ballonkatheterbronchusokklusion, Argonplasmakoagulation,
- Kryochirurgie, Stentimplantation
- Beatmung (invasiv)
- Chemotherapie (stationär und ambulant)
- Einstellung auf CPAP-/BIPAP-Therapie
- Einleitung anderer nichtinvasiver Heimbeatmungsverfahren
- Elektrokardioversion (ggf. nach TEE)
- Hämorrhoidensklerosierung und -ligatur
- Hochfrequenzschlingenpolypektomie, Chromoendoskopie
- Intensiv-Monitoring: PiCCO, PAK, ZVK
- Ösophagusvarizensklerosierung und Bandligatur, Fibrinklebung
- PEG- Anlage
- Pleuradrainagen (permanent und passager)
- Portimplantation
- Talkumpleurodese zur Palliativtherapie rezidivierender Pleuraergüsse
- Thoraxdrainage-Behandlung
- Tracheotomie
- Transfusionen



➔ Klinik für Psychiatrie, Psychotherapie und Suchtmedizin



Chefarzt:
Dr. Lorenz Gold

Sekretariat: Frau Puskas

Telefon: 03331 271-410

Fax: 03331 271-399

E-Mail: judith.puskas@krankenhaus-angermuende.de

Ambulante Angebote

Psychiatrische Institutsambulanz (mit Zweigstellen in Schwedt, Prenzlau und Templin)

Überweiser: alle Ärzte
Terminvereinbarung: 03331 271-471 (Angermünde)
0174 3136 421 (Prenzlau, Schwedt, Templin)
Montag bis Freitag 08.00 bis 16.00 Uhr

Beratungsstelle für Abhängigkeitskranke (mit Zweigstelle in Templin)

Überweiser: alle Ärzte
Montag bis Freitag (in Angermünde) 07.00 bis 16.00 Uhr
Terminvereinbarung über Telefon: 03331 271-192
Dienstag und Freitag (in Templin) 10.00 bis 12.00 Uhr
Terminvereinbarung über Telefon: 03987 748-00

Ermächtigungsambulanz EEG (Herr Dr. L. Gold)

Überweiser: alle Ärzte
Montag bis Freitag 08.00 bis 16.00 Uhr
Terminvereinbarung über Telefon: 03331 271-410

Ambulante Ergotherapie

Verordnung: alle Ärzte und Psychotherapeuten
Montag bis Freitag 08.00 bis 14.00 Uhr
Terminvereinbarung über Telefon: 03331 271-348

Ambulante Physiotherapie

Heilmittelverordnung: alle Ärzte
Rezept: alle Ärzte
Montag bis Freitag 08.00 bis 16.00 Uhr
Terminvereinbarung über Telefon: 03331 271-239

Stationäre Angebote

Station 3a und b: Allgemeinpsychiatrische Stationen mit der Möglichkeit zur Krisenintervention

- akute und chronische psychiatrische Erkrankungen
- Krisensituationen mit und ohne Suizidalität

Station 4: Suchtmedizinische Station

- Alkoholabhängigkeit
- Medikamentenabhängigkeit
- Drogenprobleme und Spielsucht

Station 5: Psychotherapeutisch- psychosomatische Station

- Depressionen
- Ängste
- Zwänge
- Psychosomatische Erkrankungen
- Persönlichkeitsstörungen
- Belastungsreaktionen

Teilstationäre Angebote

- Tageskliniken Schwedt, Prenzlau und Templin

Diagnostische Angebote

- EEG / EKG
- klinische und testdiagnostische Verfahren
- Laboruntersuchungen
- Sonographie der hirnversorgenden Gefäße und Liquordiagnostik
- zerebrale Computertomographie (CCT)
- zerebrale Magnetresonanztomographie (MRT)

Therapeutische Angebote

- Psychiatrisch-psychotherapeutisches Behandlungsprogramm
- Angehörigenarbeit
- Einzelgespräche
- Entspannungstherapie
- Ergotherapie
- Freizeit- und Außenaktivitäten
- Gruppengespräche
- Klärung sozialer Fragen
- kommunikative Bewegungstherapie
- körperliche Entgiftung
- Körpertherapie
- Kreativtherapie z.B. Kunst / Musik
- Mal- und Gestaltungstherapie
- Physiotherapie
- Rückfallbearbeitung
- Tanztherapie
- Therapie- und Abstinenzmotivation
- Training von Alltagsfertigkeiten
- Vorstellung von Suchtberatungsstellen und Selbsthilfegruppen

➔ Klinik für Psychiatrie, Psychotherapie und Suchtmedizin ➔ Psychiatrische Institutsambulanz



Chefarzt:
Dr. Lorenz Gold

Sekretariat: Frau Jachtner

Telefon: 03331 271-471

Fax: 03331 271-458

E-Mail: pia@krankenhaus-angermuende.de

Hauptstandort

16278 Angermünde
Rudolf-Breitscheid-Straße 37

Zweigstellen in den Tageskliniken Schwedt/Oder, Prenzlau und Templin (siehe Tageskliniken)

Unsere Öffnungszeiten

Montag	08.00 bis 17.00 Uhr
Dienstag	08.00 bis 16.00 Uhr
Mittwoch	08.00 bis 16.00 Uhr (Termine nur nach Vereinbarung)
Donnerstag	08.00 bis 16.00 Uhr
Freitag	08.00 bis 15.00 Uhr

Unser Behandlungsangebot richtet sich nach den individuellen Erfordernissen der Erkrankung (Art, Schwere oder Dauer) sowie der jeweiligen konkreten Lebenssituation.

Zielgruppe

- Menschen mit chronischen und/oder sehr akuten psychischen Erkrankungen, insbesondere Psychosen und Depressionen, aber auch Persönlichkeitsstörungen und Angststörungen
- Menschen mit psychischen Erkrankungen im höheren Lebensalter (Altersdepression, Demenzen, organische Psychosen)
- Menschen in akuten Krisen

Leistungsspektrum

- kurzfristige Terminvergabe und Vermeidung langer Wartezeiten
- ärztliche und psychologische Diagnostik
- individuelle Therapieplanung
- gezielte psychiatrische Behandlung und Verlaufskontrolle der Therapie
- angepasste einzel- und gruppentherapeutische Angebote:
 - begleitende psychologische Gespräche
 - Psychoedukation
 - Ergotherapie und kognitives Training
 - Erlernen von Entspannungstechniken
 - Rückenschule und Sportgruppe
 - NADA-Ohrakupunktur
 - Seniorengruppe
- Hilfe bei der Klärung sozialer Fragen
- Angehörigenberatung

➔ **Klinik für Psychiatrie, Psychotherapie und Suchtmedizin**
Tageskliniken in Schwedt/Oder, Prenzlau und Templin

Chefarzt Dr. Lorenz Gold



Oberärztin/Leiterin der Tageskliniken:
Mariola Zmyslona-Schlak

www.krankenhaus-angermuende.de

Überweiser: alle niedergelassenen Ärzte

Unsere Tageskliniken

16303 Schwedt/Oder

Bahnhofstraße 28
Telefon: 03332 2094-0
Fax: 03332 2094-23
E-Mail: tageskliniksdt@krankenhaus-angermuende.de

17291 Prenzlau

Freyschmidtstraße 20A
Telefon: 03984 835-9010
Fax: 03984 835-9019
E-Mail: tagesklinikpz@krankenhaus-angermuende.de

17268 Templin

Robert-Koch-Str. 24
Telefon: 03987 42326
Fax: 03987 4398033
E-Mail: tageskliniktmp@krankenhaus-angermuende.de

Kontakt Psychiatrische Institutsambulanzen

16303 Schwedt/Oder

Bahnhofstraße 28

17291 Prenzlau

Freyschmidtstraße 20A

17268 Templin

Robert-Koch-Str. 24

Telefon: 0174 3136421

Unsere Kernöffnungszeiten

Montag bis Freitag von 08.00 bis 16.00 Uhr

Wir bitten um vorherige Anmeldung und Terminabsprache, entweder telefonisch oder persönlich vor Ort.

Behandlungsschwerpunkte

Behandlung von Erwachsenen mit:

- Angsterkrankungen
- Depressionen
- Psychotischen Störungen
- Zwängen
- Persönlichkeitsstörungen
- akuten Krisen- und Belastungssituationen

Leistungsspektrum

- Kurzfristige Terminvergabe zum unverbindlichen Vorgespräch und Klärung der Indikation sowie zur Besichtigung der Tageskliniken (TK)
- Zeitnahe Terminvergabe zur Aufnahme in der TK
- Ärztliche und psychologische Diagnostik
- Psychotherapie und Psychopharmakotherapie
- Verbale und nonverbale Therapien in Gruppen- und Einzelsetting
 - Bewegungs-, Entspannungs- und Musiktherapie, Qi Gong
 - Ergotherapie
 - Kunsttherapie
 - Körperorientierte Kunsttherapie
 - NADA-Akupunktur
- Paar- und Angehörigengespräche (auf Wunsch)
- Therapeutisch angeleitete Freizeitaktivitäten
- Übung lebenspraktischer Fertigkeiten
- Hilfe bei der Klärung sozialer Fragen
- Begleitung bei der Rückkehr an den Arbeitsplatz (Hamburger-Modell)
- Enge Zusammenarbeit mit Sozialpsychiatrischen Diensten, Ämtern und den Suchtberatungsstellen (auf Wunsch der Patienten)
- PIA an jedem Standort (entsprechend den PIA-Kriterien sind Termine individuell zu vereinbaren)

Schwedt/Oder



Prenzlau



Templin



➔ Wohnstätte für chronisch und mehrfach geschädigte ➔ Abhängigkeitskranke in Criewen



Leiterin:
Anke Reckentin-Schwarz

Telefon: 03332 259-661 oder -668
Fax: 03332 259-684
E-Mail: wohnstaette.criewen@krankenhaus-angermuende.de

Leistungsspektrum:

Die Einrichtung verfügt über 30 Plätze, welche sich als Einzelzimmer auf 2 Etagen verteilen.

Zielgruppe:

Chronisch mehrfach geschädigte abhängigkeitskranke Männer und Frauen (ab 18 Jahre)

Wir bieten an:

- eine freundliche und zugewandte Atmosphäre
- einen weitgehend suchtmittelfreien Lebensrahmen
- ein Leben in der Gemeinschaft
- ein multiprofessionelles Betreuungsteam
- Hilfe in Krisensituationen
- Hilfe bei medizinischen Angelegenheiten
- Hilfe bei Behördenangelegenheiten in Zusammenarbeit mit dem gerichtlich bestellten Betreuern
- Teilhabe am gesellschaftlichen Leben
- eine fachliche Unterstützung bei unterschiedlichsten Problemen
- eine therapeutische Begleitung auf einem gesünderen Weg
- eine regelmäßige Einbindung in Tagesstrukturen (z.B. verschiedene Arbeits- und Beschäftigungsbereiche)

Freizeitangebote:

- gemeinsame Ausflüge (monatlich)
- Musik und gemeinsames Singen
- Spielrunden unterschiedlichster Art
- Ohr- Akupunktur (NADA) und Entspannung
- Tischtennis, Radfahren, Schwimmen, Kegeln, Ballspiele
- Unterstützung bei handwerklicher oder künstlerischer Entfaltung



➔ Wohnstätte für chronisch psychisch Kranke im Gutshaus Criewen



Leiter:
Jan Krause

Telefon: 03332 259-672 oder -678
Fax: 03332 259-675
E-Mail: gutshaus.criewen@krankenhaus-angermuende.de

Leistungsspektrum

Die Einrichtung

Unsere Wohnstätte verfügt über 16 Einzelzimmer, welche sich auf zwei Ebenen verteilen, und versteht sich als offenes Haus. Demzufolge ist der Aufenthalt freiwillig.

Die Zielgruppe

Erwachsene mit psychischen Grunderkrankungen (ab 18 Jahre)

Unser Anliegen

In der Wohnstätte bieten wir den Menschen mit einer seelischen Behinderung die Möglichkeit, ein normales Leben zu führen und dies selbstbestimmt und eigenverantwortlich zu gestalten. Die Bewohner können ihren individuellen Lebensstil entfalten, einen größtmöglichen Zuwachs an Selbständigkeit erfahren, aber auch Schutz und Geborgenheit finden. Als Durchgangseinrichtung wollen wir zur Entdeckung von Stärken ermutigen und dazu motivieren, über bereits erlebte als auch selbst gesetzte Grenzen hinweg zu gehen.

Wir bieten

- eine familiäre Atmosphäre
- ein Leben in der Gemeinschaft
- einen verlässlichen Rahmen
- fachliche Unterstützung
- gesellschaftliche Einbindung
- Einzel- und Gruppengespräche
- Arbeits- und Beschäftigungstherapie

Unser multiprofessionelles Team setzt sich zusammen aus

- Gesundheits- und Krankenpfleger/ -innen
- Heilerziehungspfleger/ -innen
- Ergotherapeuten/ -innen
- Sozialpädagogen
- Mitarbeitern mit handwerklichen Berufen

Freizeitmöglichkeiten

- sportliche Angebote
- Kino-, Disco- und Theaterfahrten
- Musik
- Kreativzirkel
- Unterstützung bei handwerklicher, künstlerischer Entfaltung



Inhalt

Abteilung Angiologie und Kardiologie	103
Kardiologische Rehabilitation	
Abteilung Angiologie und Kardiologie	105
Angiologische Rehabilitation	
Abteilung Neurologie.....	107
Neurologische Rehabilitation	

➔ **Abteilung Angiologie und Kardiologie**
Kardiologische Rehabilitation



Chefarzt:

César Augusto Aldana Sánchez

Sekretariat: Frau Klimmek

Telefon: 033337 49-412

Fax: 033337 49-418

E-Mail: cesar.aldana@glg-fachklinik-wolletzsee.de

Patientenanmeldung:

Iris Hinz

Telefon: 033337 49-604, Fax: 033337 49-701

Carmen Bräunig

Telefon: 033337 49-601, Fax: 033337 49-701

Indikationen zur kardiologischen Rehabilitation

- Postoperative und postinterventionelle Patienten mit Z. n.
 - aortokoronarer Bypassoperation
 - Herzklappenersatz bzw. Rekonstruktion
 - TAVI, MK-, TK-Clipping, Cardioband, nach Aneurysma-Verschluss mittels Parachute
 - operativer bzw. interventioneller Behandlung der Aorta thorakalis
 - operativer bzw. interventioneller Behandlung von angeborenen Herzfehlern
 - Vorhofohrverschluss
 - komplexe Ablationen von Herzrhythmusstörungen
- Chronisch ischämischer Herzkrankheit
 - nach Herzinfarkt
 - nach Koronarintervention
- Herzinsuffizienz
- Arterielle Hypertonie mit Endorganschäden
- Vorhofflimmern
 - nach hypertensivem Notfall
- Hypertensive Herzkrankheit
- Entzündliche Herzerkrankungen nach dem Akutstadium
- Kardiomyopathien
- Herzklappenerkrankungen mit oder ohne operative Korrektur
- Lungenembolie und tiefe Beinvenenthrombose nach dem Akutstadium
- nach Implantation eines ICD oder CRT

Diagnostisches Angebot

- Elektrokardiographische Basisdiagnostik (LZ-EKG u. v. m.)
- Echokardiographie einschließlich Schluckecho (TEE) und Stressechokardiographie
- Langzeit-Blutdruckmessung (LZ-RR)
- Spiroergometrie
- Screening bei Schlaf-Apnoe-Syndrom
- Strukturierte Wundversorgung bei Zustand nach Herz-OP
- Intermediate Care Station mit 4 Betten
- Regelmäßige Sprechstunde für:
 - Diabetes mellitus
 - Herzinsuffizienz
 - Kardiovaskuläres Risiko

➔ **Abteilung Angiologie und Kardiologie**
➔ **Angiologische Rehabilitation**



Chefarzt:

César Augusto Aldana Sánchez

Sekretariat: Frau Klimmek

Telefon: 033337 49-412

Fax: 033337 49-418

E-Mail: cesar.aldana@glg-fachklinik-wolletzsee.de

Patientenanmeldung:

Iris Hinz

Telefon: 033337 49-604, Fax: 033337 49-701

Carmen Bräunig

Telefon: 033337 49-601, Fax: 033337 49-701

Indikationen zur Angiologischen Rehabilitation

- Postoperative Patienten mit Zustand nach:
 - jeglichen operativen Maßnahmen an den Becken- und Beinarterien
 - endoprothetischer oder offener operativer Versorgung von Bauchortenaneurysmata oder der thorakalen Aorta
 - Z. n. TEA/EEA der Carotiden
- Postinterventionelle Patienten mit Zustand nach:
 - Ballonerweiterung der Becken- und Beinarterien mit und ohne Stent
- Konservative Therapie der PAVK
- Entzündliche Gefäßkrankungen
- Thrombose mit und ohne Lungenarterienembolie
- Chronisch venöse Insuffizienz
- Diabetisches Fußsyndrom

Diagnostisches Angebot

- Angiologische Diagnostik:
 - farbcodierte Doppler- / Duplex - Sonographie sämtlicher Gefäße
 - Gehstreckenbestimmung (Laufbandergometer)
 - Pulswellenanalyse (Vasolab) und Venenfunktionsmessung (DPPG)
- Kardiologische Basisdiagnostik (LZ-EKG u. v. m.)
 - Echokardiographie einschließlich Schluckecho (TEE) und Stressecho
 - Langzeit-Blutdruckmessung (LZ-RR)
- Intermediate Care-Station mit 4 Betten
- Regelmäßige Gefäßsprechstunde
- Regelmäßige Diabetessprechstunde
- Strukturierte Wundversorgung

Therapeutisches Angebot

Patientenseminare

- Seminar Periphere arterielle Verschlusskrankheit
- Seminar Herz-Kreislaufsystem
- Seminar Kardiovaskuläre Risikofaktoren und Medikamente
- Seminar Carotisstenose
- Seminar Aortenaneurysma
- Seminar Thrombose und Lungenarterienembolie
- Seminar Sport- und Bewegungstherapie
- Seminar Ernährungstherapie
- Soziales Seminar (Leistungen DRV, Schwerbehinderung, Leistungen der Krankenversicherung, Vorsorgevollmacht)
- Schulung zur INR Selbstmessung

Physiotherapie

- Sämtliche Therapieanwendungen der Strombehandlungen, Ultraschallbehandlungen, Hydrotherapie, Massagetherapie, Sauna
- Spezielle Anwendungen bei PAVK
 - Bindegewebsmassage
 - Lymphdrainage bei postop. Ödem

Sport- und Bewegungstherapie

- Gefäßtraining (Training in der Sporthalle)
- Gehtraining frei und kontrolliert (incl. Einführungsseminar)
- Intervalltraining mit Laufband und Ergometer
- Motomed
- Sporttherapeutisch geführtes Geländetraining
- Barfußweg (indoor und outdoor)
- Kneippwandern
- Prothesentraining
- Schwimmen und Aquagymnastik
- Golftherapie (von März bis Oktober auf dem Golfplatz Prenden)

Neurologie

- Interdisziplinäre Behandlung von Rehabilitanden unter Nutzung der diagnostischen und therapeutischen Angebote der Abteilung Neurologie

Psychologie

- Strukturiertes Programm zur Tabakentwöhnung einschließlich Nikotinersatztherapie
- Krankheits- und Stressbewältigung
- Individualisierte Einzelberatung

Diabetesberatung

- Strukturiertes Schulungsprogramm (4 Termine)
- Diabetessprechstunde
- Kontinuierliche Betreuung der Diabetesrehabilitanden durch das Team der Diabetesberaterinnen

Ernährungsberatung

- Schulungsbuffet und Lehrküche im Haus
- Adipositas- und Hypercholesterinämie-Schulung
- Angehörigenschulung

Sozialdienst

- Wiedereingliederung in die berufliche Tätigkeit
- Häusliche Nachsorge
- Einschätzung des Grades der Schwerbehinderung

Sozialmedizinisches Team

- Sozialmedizinische Begutachtung berufstätiger Rehabilitanden

Ergotherapie

- Freies Werken
- Gruppe Feinmotorik
- Hilfsmittelberatung

Zusätzliche Therapieangebote

- Qi Gong und Shiatsu

➔ **Abteilung Neurologie**
Neurologische Rehabilitation



Chefarzt:
Dr. Christian Brüggemann

Sekretariat: Frau Klimmek

Telefon: 033337 49-412

Fax: 033337 49-418

E-Mail: christian.brueggemann@glg-fachklinik-wolletzsee.de

Patientenanmeldung:

Frau Liese

Telefon: 033337 49-604, Fax: 033337 49-701

Gemäß dem Phasenmodell der neurologisch-neurochirurgischen Rehabilitation, werden in der GLG Fachklinik Wolletzsee bzw. dem GLG Fachkrankenhaus Wolletzsee, Patienten in den Rehabilitationsphasen B, C und D behandelt.

Oberstes allgemeines Ziel ist bei uns immer die Verbesserung der Lebensqualität unter Berücksichtigung der individuellen Bedürfnisse und Ansprüche. Oftmals sind verschiedene funktionelle Systeme in unterschiedlichem Ausmaß gleichzeitig von einer Funktionsstörung betroffen. Diese individuelle Ausgestaltung erfordert eine große Patientenorientierung.

Diagnostik von Körperschädigungen und Funktionsstörungen

- EEG
- Evozierte Potenziale (AEP, VEP, SEP)
- Doppler- und Duplexscan der extra- und intrakraniellen Gefäße
- Bestimmung von Nervenleitgeschwindigkeiten sowie Elektromyographie
- Schluckendoskopie
- Neurovisuelle Diagnostik (statische und kinetische Perimetrie)
- Diagnostik von Störungen des binokularen Sehen
- Umfangreiche Kardiologische Diagnostik
- Überwachungseinheit mit 4 Betten (Monitoring, EKG, RR, O2-Sättigung)

Therapeutisches Angebot

Ergotherapie (Einzel- und Gruppentherapien)

- Therapiemethoden nach Bobath, PNF, Perfetti
- Spiegeltherapie, Forced-use-Therapie
- Wahrnehmungstraining
- Feinmotoriktraining
- Schreibtraining
- Wasch- und Anziehtraining
- Haushaltstraining
- Hilfsmittelauswahl, Anpassung und Schulung

Physiotherapie

- Einzelbehandlungen auf neurophysiologischer Grundlage Bobath, PNF, Voijta, manuelle Therapie
- Allgemeine Bewegungstherapie, medizinische Trainingstherapie (Stehbrett, Motomed, Laufband, Ergometrie)
- Sporttherapie und krankengymnastisch orientierte Kleingruppen-Arbeit
- Lokomotionstherapie
- ADL-Training: Transfer (Rollstuhl, Toilette, Bett)
- Rollstuhltraining
- Gangschule, Gleichgewichtstraining
- Bewegungsbad
- Auswahl, Anpassung und Schulung von Hilfsmitteln
- Yoga, Qi Gong
- Hippo-Therapie

Physikalische Therapie

- Klassische Massage, Bindegewebsmassage, Unterwasserdruckmassage
- Lymphdrainage, Reflexzonenmassage, Wärme- und Kälteanwendung
- Elektrotherapeutische Verfahren, transkutane Nervenstimulation
- Medizinische Bädertherapie, Kneippsche Anwendungen
- Shiatsu-FingerdruckmassagePsychologie

Sprachtherapie – Behandlung von

- Aphasien
- Sprechapraxie
- Dysarthrie
- Orofacialen Störungen, Stimmstörungen, Atemstörungen
- Neurologischen Schluckstörungen und Anpassung der Schlucksonderkost

Neuropsychologie

- Diagnostik von Wahrnehmung, Konzentration und Aufmerksamkeit, Orientiertheit,
- Gedächtnis, Exekutivfunktionen, Krankheitsverarbeitung und Störungsbewusstsein. Unter berufsrelevanten Aspekten, ggf. mit klinikinterner oder externer beruflicher Belastungserprobung und bei begründetem Verdacht eingeschränkter Selbstständigkeit im Alltag
- aufgrund neuropsychologischer Funktionsstörungen sowie bei fraglicher Fahreignung.
- Neurovisuelle Diagnostik in Kooperation mit einer erfahrenen Augenoptik-Meisterin,
- Sehschärfenprüfung
- Training visuell-räumlicher Wahrnehmungsleistungen
- Mobilitätsberatung, Fahreignung, ggf. praktische Fahrverhaltensprobe
- Verhaltensmanagement
- Alltagsorientierte Therapie
- Neuropsychologische Beratung und Psychotherapie
- Entspannungsgruppe
- Gruppe zur Raucherentwöhnung

Rehabilitative Pflege

- nach Grundlagen der Bobath-Lehre, an die Klinik adaptierte Pflegestandards, Gruppenpflege

Sozialdienst

- Hilfestellung für den Zeitraum nach der Rehabilitation
- Beratung bezüglich beruflicher und sozialer Wiedereingliederung
- Beratung und Einleitung der Schwerbehinderteneigenschaft
- Vermittlung von Sozialstationen, weitere Nachsorge, Selbsthilfeorganisationen, Fahrdienst

Ernährungsmedizin

- Schulungsbüfett, Lehrküche, Haushaltstraining
- Adipositas-, Hypercholesterin-, Diabetesschulung
- Individuelle Einzelberatung

Angehörigenberatung in allen therapeutischen Bereichen!

Interdisziplinäre Versorgung der Fachbereiche Neurologie-Kardiologie-Angiologie unter Nutzung der diagnostischen und therapeutischen Angebote beider Abteilungen

Inhalt

Ambulante Rehabilitation110

➔ **Ambulante Rehabilitation**



Leitender Arzt:

Dipl.-Med. Slawomir Czuchra
FA für Orthopädie und Unfallchirurgie, Sozialmedizin

Anmeldung: Frau Wieske

Telefon: 03334 69-2132

Fax: 03334 69-2131

E-Mail: rehazent@klinikum-barnim.de

Öffnungszeiten:

Montag und Mittwoch	07.30 bis 17.00 Uhr
Dienstag und Donnerstag	07.30 bis 17.00 Uhr
Freitag	07.30 bis 15.00 Uhr sowie nach Vereinbarung

Therapieangebot

Ambulante Rehabilitationen

- ein Fahrdienst steht zur Verfügung bei medizinischer Notwendigkeit
- Kostenträger:
 - Rentenversicherung, Krankenversicherung,
 - Berufsgenossenschaften, Selbstzahler bzw. private Versicherung)

Anschlussheilbehandlung (AHB) (orthopädisch/unfallchirurgisch)

- Antragstellung über behandelnde Ärzte im Krankenhaus
- Beachtung der AHB-Indikationen

Ambulante muskuloskeletale Rehabilitation

- Antragstellung über niedergelassenen Haus- bzw. Facharzt

Erweiterte Ambulante Physiotherapie (Kostenträger Berufsgenossenschaft), private Versicherung

- Verordnung durch D-Arzt + Privat + Bundeswehr

Voraussetzungen

- wohnortnah
- häusliche Absicherung
- keine schwere Pflegebedürftigkeit

Weitere Leistungen

- Ergotherapeutische Einzelleistungen
 - Kostenträger: Berufsgenossenschaft und Krankenkasse
- IRENA (Intensivierte Rehabilitationsnachsorge)
- Physiotherapeutische Einzelleistungen
 - Kostenträger: Berufsgenossenschaft und Krankenkasse
 - Elektrotherapie
 - Krankengymnastik am Gerät MTT und im Bewegungsbad (auch für Krankenkassen)
 - Manuelle Therapie
 - Massagen
 - Ultraschallbehandlung
 - Wärmeanwendungen
 - Lymphdrainage



Praxis für Innere Medizin / Pneumologie	112
Dipl.-Med. Regina Hartmann	
Praxis für Allgemeinmedizin	113
Dr. Heinke Günter	
Praxis für Kinder- und Jugendmedizin	113
Maijana Linhard	
Praxis für Innere Medizin / Diabetologie	114
Dipl.-Med. Anja Giesche	
Praxis für Orthopädie	116
Dr. Marcel Pimer	
Praxis für Innere Medizin / Pneumologie.	117
Dr. Christian Markoff	
Praxis für innere Medizin.	118
Stefanie Spanka	
Praxis für Pneumologie / Schlafmedizin	118
Dr. Christoph Arntzen	
PRAXIS für CHIRURGIE / D- Arzt / SP Unfallchirurgie.	119
Dr. med. Volker Otto,	
PRAXIS FÜR Neurologie	120
Dr. med. Albert Grüger; Dr. med. Ute Grust; Corinna Jastram; Ulrike Kaiser Wolff	

Praxis für Chirurgie	121
Carsten Grams	
Praxis für Frauenheilkunde und Geburtshilfe	122
Dr. Alena Kiss	
Praxis für Frauenheilkunde und Geburtshilfe	123
Dipl.-Med. Petra Hermelschmidt	
Praxis für Allgemeinmedizin	124
Dr. Andrea Sayan-Gietz	
Praxis für Innere Medizin.	124
Gerhard Sydow	
Praxis für Frauenheilkunde und Geburtshilfe	125
Adelheid Blumenschein	
Praxis für Strahlentherapie	127
Ralph Schrader; Dr. Peter Karl Wirth; Yvonne Sommerfeld; Jan Böhm; Dr. Tanja Kätzel	
Praxis für Neurochirurgie.	128
Dr. Anne Theodor; Chukwuemeka Eneze	
Praxis für Gynäkologie und Geburtshilfe.	130
Christine Csuvarszki	
PRAXIS FÜR AUGENHEILKUNDE	131
Dr. med. Burkhard von Jagow	
Praxis für Urologie	132
Torsten Urner	
Praxis für HNO-Heilkunde	132
Dr. Jürgen Kanzok	
PRAXIS FÜR HÄMATOLOGIE und ONKOLOGIE.	133
Arkadius Gawliczek	
Praxis für Chirurgie	134
Stephan Theodor	
Praxis für Allgemeinmedizin	135
Dr. C. Flöter	

➔ **Arztpraxen MVZ Mitte**

Ärztliche Leitung: Dipl.-Med. Regina Hartmann

PRAXIS FÜR INNERE MEDIZIN / PNEUMOLOGIE



Dipl.-Med. Regina Hartmann,
FÄ für Innere Medizin

Adresse: Georg-Friedrich-Hegel-Str. 20
16225 Eberswalde
Telefon: 03334 254-132
Fax: 03334 254-121
E-Mail: praxis-r.hartmann@glg-mbh.de

Leistungsspektrum:

- komplette Lungenfunktionsdiagnostik einschl. BGA
- Allergiediagnostik und spezifische Immuntherapie
- Spiroergometrie
- Sauerstofftest (einschl. unter Belastung)
- Teilnahme am DMP Asthma bronchiale / COPD
- Schulungen Asthma bronchiale und COPD
- Impfungen

Individuelle Gesundheitsleistungen (IGeL)

- FeNO-Messung (Selbstzahlerleistung)
- Flugbescheinigung
- Sportattest
- Reiseimpfungen

PRAXIS FÜR ALLGEMEINMEDIZIN



Dr. Heinke Günter
FÄ für Allgemeinmedizin, Zusatzbezeichnung Palliativmedizin

Adresse: Georg-Friedrich-Hegel-Str. 20
16225 Eberswalde
Telefon: 03334 254-147
Fax: 03334 254-146
E-Mail: praxis-guenter@glg-mbh.de

Leistungsspektrum:

- psychosomatische Grundversorgung
- palliativmedizinische Versorgung
- Sonographie der Bauchorgane und Schilddrüse
- Langzeitblutdruckmessung
- Fahrradergometrie
- EKG
- nichtärztliche Praxisassistenz (NäPa) für Haus- und Heimbesuche

PRAXIS FÜR KINDER- UND JUGENDMEDIZIN



Majjana Linhard
FÄ für Kinder- und Jugendmedizin

Adresse: Georg-Friedrich-Hegel-Str. 20
16225 Eberswalde
Telefon: 03334 254-136
Fax: 03334 254-149
E-Mail: praxis.linhard@glg-mbh.de

Leistungsspektrum:

- Hörtest
- Sehtest
- Urin- und Blutuntersuchungen
- Vorsorgeuntersuchungen

➔ **Arztpraxen MVZ West**

Ärztliche Leitung: Anja Giesche

PRAXIS FÜR INNERE MEDIZIN / DIABETOLOGIE



Zertifiziertes Diabeteszentrum DDG

Dipl.-Med. Anja Giesche
FÄ für Innere Medizin/ Diabetologie/
Ernährungsmedizin DAEM/DGEM

Adresse: Georg-Friedrich-Hegel-Str. 20
16225 Eberswalde
Telefon: 03334 254-154
Fax: 03334 254-134
E-Mail: praxis-giesche@glg-mbh.de



Dr. med. Olga Braig
FÄ für Innere Medizin und Diabetologie

Leistungsspektrum:

- Diagnostik und Therapie des Diabetes mellitus
- Schulung von insulin- und nichtinsulinpflichtigen Diabetikern
Einzeltermine und Gruppenschulungen/ ambulante Insulin- und Pumpeneinstellung
- Betreuung von schwangeren Diabetikerinnen und bei Gestationsdiabetes
- Einzelberatung bei individuellen Problemen z.B. Schichtarbeit, Reisen
- Nutzung der kontinuierlichen sensorgesteuerten Glucosemessung (CGM/FGM)
- Behandlung diabetischer Folgeerkrankungen
- Fußsprechstunde Donnerstag 10.00-12.00 Uhr und bei Bedarf
- Hypertonieschulung
- Ernährungsberatung
- Abnehmen / Gewichtsreduktion
- Unverträglichkeiten & Intoleranzen
- Stoffwechselerkrankungen
- Magen, Darm & Verdauung
- Herz, Kreislauf & Gefäße
- Knochen, Gelenke & Bewegungsappara

- Sonographie des Abdomen und der Schilddrüse
- farbcodierte Duplexsonographie der Hals- und Extremitätengefäße
- Fahrradergometrie/Langzeit-Blutdruckmessung
- Verkehrstauglichkeitsuntersuchung
- Schulungen für ambulantes Pflegepersonal und Angehörige
- Nordic Walking als Präventionskurs der Krankenkassen



Dr. Marcel Pimer
FA für Orthopädie, Chirotherapie u. Sozialmedizin, Physikalische
Therapie und Balneologie

Adresse: Georg-Friedrich-Hegel-Str. 20
16225 Eberswalde
Telefon: 03334 2541-44
Fax: 03334 2541-53
E-Mail: praxis-pimer@glg-mbh.de

Leistungsspektrum:

- Gesamte konservative orthopädische Diagnostik und Therapie
- Behandlung von Sportverletzungen
- Kinderorthopädie/ Skoliose- Sprechstunde
- Sonografie Bewegungsapparat
- Sonografie Säuglingshüfte (zur U 3)
- Osteoporose-Sprechstunde
- Beratung/ Beantragung med. Rehabilitation (GKV/ DRV)

Kostenpflichtige Zusatzangebote:

- DXA-Knochendichtemessung
- Fokussierte Stoßwellentherapie
- Ostenil-Injektionstherapie
- Medical-Tape
- Hyaluronsäure Injektionen (Ostenil)
- Akupunktur
- Faltenbehandlung (Filler mit Hyaluron)
- ACP-Eigenbluttherapie zur Arthrosebehandlung, Sehnenerkrankungen und bei Verletzungen

➔ **Arztpraxen MVZ Finowfurt**

Ärztliche Leitung: Dr. Christian Markoff

PRAXIS FÜR INNERE MEDIZIN / PNEUMOLOGIE



Dr. Christian Markoff
FA für Innere Medizin/ Pneumologie

Adresse: Hauptstraße 141
16244 Schorfheide/OT Finowfurt
Telefon: 03335 4514-143
Fax: 03335 4514-113
E-Mail: mvz-finowfurt@glg-mbh.de
christian.markoff@glg-mbh.de

Leistungsspektrum:

Dr. Christian Markoff ist als Internist und Pneumologe tätig. Schwerpunktmäßig werden Patienten mit pulmonologischen Erkrankungen (Lungenheilkunde) betreut. Eine umfangreiche gerätemedizinische Ausstattung steht zur Verfügung.

Lungenfunktionsdiagnostik

- Spirometrie
- Bodyplethysmographie
- Bronchospasmyse
- Unspezifische inhalative Provokationstestung
- CO-Diffusionskapazitätsmessung
- Atemmuskelstärkemessung

Belastungsuntersuchungen

- Spiroergometrie
- 6-min-Gehtest

Teilnahme am DMP Asthma und COPD

Labordiagnostik

- Blutgasanalyse
- Laboruntersuchungen (Fremdleistung)

Schlafdiagnostik

- Kardiorespiratorische Polygraphie

Flexible Videobronchoskopie

Allergologie

- Allergiediagnostik
- Hyposensibilisierung

Impfungen

EKG

Tauchtauglichkeitsuntersuchung nach GTÜM (Selbstzahlerleistung)

FeNO-Messung (Selbstzahlerleistung)

PRAXIS FÜR INNERE MEDIZIN



Stefanie Spanka
FÄ für Innere Medizin / Hausärztin

Adresse: Hauptstraße 141
16244 Schorfheide/OT Finowfurt
Telefon: 03335 4514-10
Fax: 03335 4514-113
E-Mail: stefanie.spanka@glg-mbh.de
mvz-finowfurt@glg-mbh.de

Leistungsspektrum:

- Hausärztliche Versorgung
- Laboruntersuchungen
- EKG, Langzeit-Blutdruckmessung
- Impfungen
- Gesundheitsuntersuchung (Check up 35)
- DMP Diabetes mellitus
- DMP KHK
- Psychosomatische Grundversorgung
- nichtärztliche Praxisassistenten (NäPa) für Haus- und Heimbesuche

PRAXIS FÜR PNEUMOLOGIE / SCHLAFMEDIZIN



Dr. Christoph Arntzen
FA für Innere Medizin/ Pneumologie/Schlafmedizin

Adresse: Hauptstraße 141
16244 Schorfheide/OT Finowfurt
Telefon: 03335 4514 - 143
Fax: 03335 4514 - 113
E-Mail: christoph.arntzen@glg-mbh.de

Leistungsspektrum:

Bereich Schlafmedizin

Es werden Patienten in den Praxisräumen des MVZ im Krankenhaus Angermünde im Schlaflabor untersucht.

- kardiorespiratorische Polysomnographie
- MSLT
- Polygraphie

Hierbei liegt der Schwerpunkt bei Patienten mit schlafbezogenen Atmungsstörungen/ Schlafapnoe

➔ Arztpraxis in Eberswalde

Ärztliche Leitung: Dr. Christian Markoff

PRAXIS FÜR CHIRURGIE / D- ARZT / SP UNFALLCHIRURGIE

Dr. med. Volker Otto,
FA für Chirurgie/ D-Arzt
FA für Orthopädie und Unfallchirurgie

Adresse: Karl-Liebknecht-Straße 3 (Alte Poliklinik)
16225 Eberswalde
Telefon: 03334 2880 20
Fax: 03334 2880 19
E-Mail: praxis.chirurgieZP@glg-mbh.de

Das Fachgebiet umfasst Erkrankungen der Allgemeinen Chirurgie, Unfallchirurgie und Orthopädie der Extremitätengelenke. Ein Schwerpunkt ist die konservative und operative Behandlung von Erkrankungen der Hand und des Fußes. Es besteht die Zulassung zum Ambulanten Operieren in der Praxis. Im Ärztehaus besteht die Möglichkeit von Röntgen, Ultraschalldiagnostik und Computertomographie.

Als Durchgangsarzt der Berufsgenossenschaften ist er zur Behandlung von Arbeits-, Wege-, Schul- und Kindergartenunfällen berechtigt.

Leistungsspektrum:

- konservativ
 - Allgemeine Chirurgie, inkl. kleine Proktologie und Wundbehandlung
 - Unfallchirurgie (Diagnostik/ Therapie/ Nachbehandlung)
 - Orthopädie der Gelenke/ Überlastungssyndrome/ Orthopädische Rheumatologie-Frühdiagnostik
 - Sonografie der Körperoberfläche/ Gelenke
- operativ
 - Entfernung von Hauttumoren/ Chirurgie der Körperoberfläche
 - Handchirurgie (u.a. M. Dupuytren, Karpaltunnelsyndrom, schnellender Finger, Ganglien)
 - Fußchirurgie (Hammer- und Krallenzehe, Cheilektomie bei Hallux rigidus, Ganglien)
 - Metallentfernungen



Dr. med. Albert Grüger, MA
Facharzt für Neurologie, Zusatzbezeichnung
Rehabilitationswesen

Dr. med. Ute Grust
Fachärztin für Neurologie, ZB Palliativmedizin

Corinna Jastram
Fachärztin für Neurologie

Ulrike Kaiser Wolff
Fachärztin für Neurologie, Zertifikat Epileptologie

Zweigpraxis GLG Martin Gropius Krankenhaus

Adresse: Oderberger Straße 8
16225 Eberswalde

Telefon: 03334 53-210

Fax: 03334 53-240

E-Mail: neuroambu@mgkh.de

Leistungsspektrum

- Untersuchung, Diagnostik, Behandlung und Beratung bei neurologischen Erkrankungen
- EEG, Neurographie, Evozierte Potentiale, Untersuchungen des autonomen Nervensystems, Muskel- und Nervensonographie, Duplexsonographie der hirnversorgenden Arterien
- Verordnung von Medikamenten, Heilmitteln wie Logopädie, Physio- und Ergotherapie sowie Hilfsmitteln wie Schienen, Orthesen und Mobilitätshilfen
- Botulinum-Toxin-Injektionen bei Spastik, Dystonie, Schweißstörung und vermehrtem Speichelfluss
- Immuntherapie bei Multipler Sklerose, CIDP, Myositis, Myasthenie und anderen entzündlichen Nervenkrankheiten
- Unterstützung bei der Beantragung medizinischer Rehabilitation und anderen sozialmedizinischen Anliegen

Wir arbeiten sehr eng mit der Klinik für Neurologie und Fachärzten für Neuroradiologie und Neurochirurgie vor Ort zusammen, sind Teil des MS-Zentrums und des Inkontinenz-Zentrums Eberswalde sowie des neuromuskulären Zentrums Brandenburg.

➔ **Arztpraxen in Prenzlau**

Ärztliche Leitung: Carsten Grams

PRAXIS FÜR CHIRURGIE



Carsten Grams
FA für Chirurgie

Adresse: Stettiner Straße 121
17291 Prenzlau
Telefon: 03984 331-40
Fax: 03984 331-41
E-Mail: mvz-prz-chirurgie@glg-mbh.de

Leistungsspektrum:

- chirurgische Versorgung
- ambulante Operationen

Individuelle Gesundheitsleistungen (IGeL):

- kleine Schönheits-OPs der Haut (Exzision von Hautveränderungen)



Dr. Alena Kiss
FÄ für Frauenheilkunde und Geburtshilfe

Adresse: Stettiner Straße 121
17291 Prenzlau
Telefon: 03984 331-30
Fax: 03984 331-31
E-Mail: alena.kiss@glg-mbh.de

Leistungsspektrum:

- Erstberatung junger Mädchen zu Fragen der Pubertät, der körperlichen Entwicklung und Sexualität und Beratung zu Fragen der Empfängnisverhütung mit weiterführend regelmäßigen Kontrollen einschließlich gynäkologischer Untersuchung und Abstrichentnahme
- Krebsvorsorgeuntersuchungen einschließlich Darmkrebsvorsorge mittels Stuhltest bei Frauen ab dem 20. Lebensjahr
- Beratung zur Empfängnisverhütung und zur Therapie bei Wechseljahresbeschwerden
- Mutterschaftsvorsorge, einschl. erweitertem Basisultraschall und CTG-Aufzeichnung sowie Bluttest auf Trisomie 13, 18, 21 (NIPT)
- Beratung von Schwangeren und Wöchnerinnen in enger Zusammenarbeit mit verschiedenen Geburtskliniken und Geburtshäusern
- Screening auf Chlamydien-Infektion bei Mädchen und jungen Frauen bis zur Vollendung des 25. Lebensjahres
- moderne Ultraschalldiagnostik im Rahmen der allgemeinen gynäkologischen Untersuchung und Mutterschaftsvorsorge
- Planung notwendiger gynäkologischer Operationen mit anschließender ambulanter Betreuung
- Tumornachsorge nach gynäkologischen Malignomen und Brustkrebs
- Unterstützung der Patientinnen bei der Planung von Reha-Maßnahmen
- Beratung und Untersuchung im Rahmen kindergynäkologischer Fragestellungen
- HPV-Impfung bei Mädchen und Jungen im Alter zwischen 9 und 17 Jahren
- Sexualberatung

Individuelle Gesundheitsleistungen (IGeL) im Rahmen der allgemeinen gyn. Versorgung:

- Vaginal-Ultraschall
- HPV-Test
- Impfungen bei wiederkehrenden Scheideninfektionen und Harnwegsinfekten

Individuelle Gesundheitsleistungen (IGeL) im Rahmen der Schwangerenbetreuung:

- Blutuntersuchung auf Infektionskrankheiten (Toxoplasmose, Cytomegalie, Ringelröteln, Windpocken)
- Vaginalabstrich auf B-Streptokokken
- Keuchhusten-Impfung für Schwangere entsprechend STIKO-Empfehlung
- IUP-Einlage (Spirale)

➔ **Arztpraxen in Angermünde**

Ärztliche Leitung: Carsten Grams

PRAXIS FÜR FRAUENHEILKUNDE UND GEBURTSHILFE



Dipl.-Med. Petra Hermelschmidt
FÄ für Frauenheilkunde und Geburtshilfe

Adresse: Rudolf-Breitscheid-Straße 27
16278 Angermünde
Telefon: 03331 21573
Fax: 03331 297736
E-Mail: petra.hermelschmidt@glg-mbh.de

Leistungsspektrum:

- Erstberatung junger Mädchen zu Fragen der Pubertät, der körperlichen Entwicklung und Sexualität und Beratung zu Fragen der Empfängnisverhütung mit weiterführend regelmäßigen Kontrollen einschließlich gynäkologischer Untersuchung und Abstrich-Entnahme
- Krebsvorsorgeuntersuchungen bei Frauen ab dem 20. Lebensjahr
- Beratung zur Empfängnisverhütung und zur Therapie Wechseljahresbeschwerden
- Mutterschaftsvorsorge, einschl. erweitertem Basisultraschall und CTG- Aufzeichnung
- Beratung von Schwangeren und Wöchnerinnen in enger Zusammenarbeit mit verschiedenen Geburtskliniken
- Screening auf Chlamydien-Infektion bei Mädchen und jungen Frauen bis zur Vollendung des 25. Lebensjahres
- moderne Ultraschalldiagnostik im Rahmen der allgemeinen gynäkologischen Untersuchung und Mutterschaftsvorsorge
- Planung notwendiger gyn. Operationen mit anschließender ambulanter Betreuung
- Tumornachsorge nach gynäkologischen Malignomen und Brustkrebs
- Unterstützung der Patientinnen bei der Planung von Reha-Maßnahmen
- HPV-Impfung bei Mädchen im Alter zwischen 9 und 17 Jahren
- Sexualberatung

Individuelle Gesundheitsleistungen (IGeL) im Rahmen der allgemeinen gyn. Versorgung:

- Vaginal-Ultraschall
- Brust-Ultraschall
- HPV-Test

Individuelle Gesundheitsleistungen (IGeL) im Rahmen der Schwangerenbetreuung:

- Blutuntersuchung auf Infektionskrankheiten (Toxoplasmose, Cytomegalie, Ringelröteln, Windpocken)
- Vaginalabstrich auf B-Streptokokken
- IUP-Einlage (Spirale)

PRAXIS FÜR ALLGEMEINMEDIZIN



Gerhard Sydow
FA für Allgemeinmedizin

Adresse: Rudolf-Breitscheid-Str. 27
16278 Angermünde
Telefon: 03331 252029
Fax: 03331 2996998
E-Mail: gerhard.sydow@glg-mbh.de

Leistungsspektrum:

- Psychosomatische Grundversorgung
- Gesundheitsuntersuchung (Check ab 35. Lebensjahr)
- Impfungen
- EKG
- 24 h Blutdruckmessung
- DMP:
 - Diabetes Mellitus
 - KHK
 - COPD
- Nichtärztliche Praxisassistentz (NäPa) für Haus- und Heimbefuche

PRAXIS FÜR INNERE MEDIZIN



Dr. Andrea Sayan-Gietz
FÄ für Innere Medizin/Hausärztin
Behandlung von Kindern und Jugendlichen

Adresse: Rudolf-Breitscheid-Str. 27
16278 Angermünde
Telefon: 03331 22462
Fax: 03331 2996998
E-Mail: andrea.sayan-gietz@glg-mbh.de

Leistungsspektrum:

- Psychosomatische Grundversorgung
- Gesundheitsuntersuchung (Check ab 35.Lj.)
- Impfungen
- EKG
- 24 h Blutdruckmessung
- DMP:
 - Diabetes Mellitus
 - KHK
 - COPD
- Behandlung und Impfungen von Kindern ab 4 Jahre (jedoch keine U-Untersuchungen)
- Hautkrebsscreening
- Nichtärztliche Praxisassistentz (NäPa) für Haus- und Heimbefuche

➔ **Arztpraxen in Angermünde**

Ärztliche Leitung: Carsten Grams

PRAXIS FÜR FRAUENHEILKUNDE UND GEBURTSHILFE



Adelheid Blumenschein
FÄ für Gynäkologie und Geburtshilfe

Adresse: Rudolf-Breitscheid-Straße 27
16278 Angermünde
Telefon: 03331 20274
Fax: 03331 298505
E-Mail: praxis.blumenschein@glg-mbh.de

Leistungsspektrum:

- Erstberatung junger Mädchen zu Fragen der Pubertät, der körperlichen Entwicklung und Sexualität und Beratung zu Fragen der Empfängnisverhütung mit weiterführend regelmäßigen Kontrollen einschließlich gynäkologischer Untersuchung und Abstrich-Entnahme
- Krebsvorsorgeuntersuchungen bei Frauen ab dem 20. Lebensjahr
- Darmkrebsvorsorge ab dem 50. Lebensjahr (immunologischer Stuhltest)
- Beratung zur Empfängnisverhütung und zur Therapie bei Wechseljahresbeschwerden
- Mutterschaftsvorsorge einschließlich CTG- Aufzeichnung
- Beratung von Schwangeren und Wöchnerinnen in enger Zusammenarbeit mit verschiedenen Geburtskliniken
- Schwangerenerstberatung durch unsere Hebamme vor Ort
- Screening auf Chlamydien-Infektion bei Mädchen und jungen Frauen bis zur Vollendung des 25. Lebensjahres
- moderne Ultraschalldiagnostik im Rahmen der allgemeinen gynäkologischen Untersuchung und Mutterschaftsvorsorge
- Planung notwendiger gyn. Operationen mit anschließender ambulanter Betreuung
- Tumornachsorge nach gynäkologischen Malignomen und Brustkrebs
- Unterstützung der Patientinnen bei der Planung von Reha-Maßnahmen
- HPV-Impfung bei Mädchen im Alter zwischen 9 und 17 Jahren
- Sexualberatung

Individuelle Gesundheitsleistungen (IGeL) im Rahmen der allgemeinen gyn. Versorgung:

- Vaginal-Ultraschall
- Brust-Ultraschall
- HPV-Test
- Impfung bei wiederkehrenden Scheideninfektionen
- Immunologischer Stuhltest (iFOBT, Tumor M2-PK)

Individuelle Gesundheitsleistungen (IGeL) im Rahmen der Schwangerenbetreuung:

- Blutuntersuchung auf Infektionskrankheiten (Toxoplasmose, Cytomegalie, Ringelröteln, Windpocken)
- Vaginalabstrich auf B-Streptokokken
- Individuelle vorgeburtliche Risikopräzisierung
- IUP-Einlage (Spirale)

Frau Blumenschein bietet außerdem Schutzimpfungen an:

- Gripeschutz
- Corona
- Keuchhusten in der Schwangerschaft

➔ **Arztpraxen am Klinikum Barnim**

Ärztliche Leitung: Dr. Anne Theodor

PRAXIS FÜR STRAHLENTHERAPIE

Fachärzte für Strahlentherapie ZB Palliativmedizin



Ralph Schrader



Dr. Peter Karl
Wirth



Yvonne
Sommerfeld



Jan Böhm

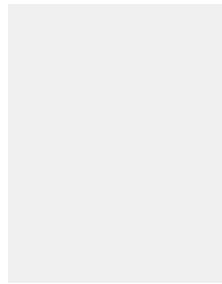

Dr. Tanja Kätzel

Adresse: Rudolf-Breitscheid-Str. 100
16225 Eberswalde
Telefon: 03334 69-1838
Fax: 03334 69-2167
E-Mail: strahlentherapie@glg-mbh.de

Zweigpraxis Schwedt/Oder
Bertolt-Brecht-Platz 1a
16303 Schwedt/Oder
Tel. 03334 69-1838

Zweigpraxis Prenzlau
Stettiner Straße 121
(im Kreiskrankenhaus
Prenzlau, Raum 301, 2. OG)
17291 Prenzlau
Tel. 03334 69-1838

Leistungsspektrum:

Strahlenbehandlungen bei allen malignen Neoplasien:

- Behandlungen in kurativer Intention (Strahlentherapie an der Hälfte aller Krebsheilungen entscheidend beteiligt)
- Behandlungen in palliativer Intention (u.a. zur Symptomkontrolle bzw. Prophylaxe von Komplikationen)

Bestrahlungen bei „gutartigen“ Erkrankungen:

niedrig dosiert; überwiegend bei chronisch-degenerativen Skeletterkrankungen mit chronisch-entzündlicher Komponente (z.B. Epicondylitis humeri (Tennisarm); Fersenspornen; degenerativen Schultergelenkerkrankungen; Kniegelenksarthrose, u.a.)

Apparative Ausrüstung:

- **Teletherapie** (perkutane Bestrahlungen) mit zwei modernen Linearbeschleunigern
- **Computertomograph (CT)** 16 Zeiler
- **CT-gestützte 3D- Bestrahlungsplanung**
- Intensitätsmodulierte Radiotherapie (**IMRT**) einschließlich Volumenmodulierte Rotationsbestrahlung (**VMAT**)
- bildgeführte Strahlentherapie (Image-guided-Radiotherapy (= **IGRT**), Cone-beam-CT an beiden Linearbeschleunigern
- **electronic portal imaging** zur Kontrolle von Strahlenfeldern
- **Brachytherapie-Einheit** (intracavitäre + interstitielle HDR- Afterloading- Behandlung)



Dr. Anne Theodor
FÄ für Neurochirurgie
ZB Sozialmedizin

Adresse: Rudolf-Breitscheid-Str. 100
16225 Eberswalde
Telefon: 03334 69-1816
Fax: 03334 69-1810
E-Mail: anne.theodor@glg-mbh.de
MVZE-anmeldung@glg-mbh.de



Chukwuemeka Eneze
Facharzt für Neurochirurgie/ZB Palliativmedizin

Adresse: [MVZ Prenzlau | Zweigpraxis Eberswalde](#)
Rudolf-Breitscheid-Str. 100
16225 Eberswalde
Telefon: 03334 69-1816
Fax: 03334 69-1810
E-Mail: MVZE-anmeldung@glg-mbh.de

Leistungsspektrum:

- Degenerative Veränderungen der Hals, Brust- und Lendenwirbelsäule, insbesondere:
 - » Spinalkanalstenosen, Bandscheibenvorfälle
 - » Spondylolisthesen (Wirbelgleiten)
 - » Entzündliche Erkrankungen der Wirbelsäule (Spondylitis, Spondylodiszitis)
 - » Infiltrations- und Infusionsbehandlung zur Schmerzbehandlung für Wirbelsäulenpatienten
 - » Ambulante Durchführung einer minimal-invasiven Behandlung der Wirbelsäule (ISG-Blockade, Facettblockaden/ Thermo-denervationen) an der Lendenwirbelsäule
- Erkrankungen des zentralen Nervensystems (Hirn- und Rückenmarktumore, Hydrozephalus, Hirngefäßkrankungen) inklusive Temodaltherapie bei Glioblastomen (bösartiger Hirntumor).
- Shuntkontrollen und Umstellung nach Anlage eines VP-Shuntes
- Vor- und Nachsorge bei neurochirurgischen (ambulanten / stationären) Eingriffen
- Befüllung von Schmerzpumpen (Morphin- und Baclofenpumpen)
- Rückenmarksnahe Stimulation (sog. Neuromodulationstherapie) inklusive Indikationsprüfung bei:
 - » chronischen Rückenschmerzen, wenn andere Therapieformen ausgeschöpft sind
 - » anhaltende Schmerzen nach einem künstlichen Gelenkersatz; auch nach einer Wirbelsäulen-Operation
 - » regionale Schmerzsyndrome in Händen und Füßen
 - » Schmerzen bei arterieller Verschlusskrankheit
 - » wenn gesundheitliche Gründe gegen eine offene Operation sprechen
- Engpass-Syndrome und Tumore der peripheren Nerven (u.a. Karpaltunnelsyndrom und Sulcus ulnaris-Syndrom) sowie die dafür notwendige elektrophysiologische Diagnostik (ENG: N. ulnaris, N. medianus)

- Ambulante Eingriffe am peripheren Nerven z.B.
 - » Karpaltunnelsyndrom (offene und endoskopische Operationen)
 - » Kubitaltunnelsyndrom
 - » Sulcus-Ulnaris-Syndrom
 - » Verletzungen von Nerven bei Unfällen
 - » bei iatrogener Nervenverletzung
 - » bei Nerventumoren und sonstigen Nervenengpassyndromen
- Beratung und Beantragung medizinischer Rehabilitation
- Multidisziplinäre konservative und operative Behandlung von Rückenschmerzen in Zusammenarbeit mit Kooperationspartnern
 - » des Klinikum Barnim GmbH, Werner Forßmann Krankenhaus, Neurochirurgische Klinik und Klinik für Anästhesiologie, Intensivmedizin und Schmerztherapie zur ambulanten bzw. stationären multimodalen Schmerztherapie
 - » des Martin Gropius Krankenhauses , Klinik für Neurologie
 - » der Praxis für Neurologie, Zweigpraxis des MVZ Finowfurt

➔ **Arztpraxen MVZ**

Ärztliche Leitung: Dr. Anne Theodor

PRAXIS FÜR GYNÄKOLOGIE UND GEBURTSHILFE



Christine Csuvarszki
FÄ für Frauenheilkunde und Geburtshilfe

Adresse: Rudolf-Breitscheid-Str. 100
16225 Eberswalde
Telefon: 03334 28-1008
Fax: 03334 28-2232
E-Mail: mvze.anmeldunggyn@glg-mbh.de

Leistungsspektrum:

- Erstberatung junger Mädchen zu Fragen der Pubertät, der körperlichen Entwicklung und Sexualität und Beratung zu Fragen der Empfängnisverhütung mit weiterführend regelmäßigen Kontrollen einschließlich gynäkologischer Untersuchung und Abstrich-Entnahme
- Krebsvorsorgeuntersuchungen bei Frauen ab dem 20. Lebensjahr
- Darmkrebsvorsorge ab dem 50. Lebensjahr (immunologischer Stuhltest)
- Beratung zur Empfängnisverhütung und zur Therapie bei Wechseljahresbeschwerden
- Mutterschaftsvorsorge einschließlich CTG- Aufzeichnung
- Beratung von Schwangeren und Wöchnerinnen in enger Zusammenarbeit mit verschiedenen Geburtskliniken
- Schwangerenberatung durch unsere Hebamme vor Ort immer Dienstags zur Sprechstunde
- Screening auf Chlamydien-Infektion bei Mädchen und jungen Frauen bis zur Vollendung des 25. Lebensjahres
- moderne Ultraschalldiagnostik im Rahmen der allgemeinen gynäkologischen Untersuchung und Mutterschaftsvorsorge
- Planung notwendiger gyn. Operationen mit anschließender ambulanter Betreuung
- Tumornachsorge nach gynäkologischen Malignomen und Brustkrebs
- Unterstützung der Patientinnen bei der Planung von Reha-Maßnahmen
- HPV-Impfung bei Mädchen und Jungen im Alter zwischen 9 und 17 Jahren
- Sexualberatung
- Gripeschutzimpfung

IGel-Leistungen:

- Vaginal-Ultraschall
- HPV-Test und oder Blasenkrebs-Test
- Immunologischer Stuhltest (iFOBT, Tumor M2-PK)
- Blutuntersuchung auf Infektionskrankheiten (Toxoplasmose, Cytomegalie, Ringelröteln, Windpocken)
- Vaginalabstrich auf B-Streptokokken
- IUP-Einlage (Spirale)

➔ **Arztpraxen MVZ**

Ärztliche Leitung: Dr. Anne Theodor

PRAXIS FÜR AUGENHEILKUNDE



Dr. med. Burkhard von Jagow
FA für Augenheilkunde, FEBO

Adresse: Rudolf-Breitscheid-Str. 100
16225 Eberswalde
Telefon: 03334 69-2700
Fax: 03334 69-1419
E-Mail: praxis.augenheilkunde@glg-mbh.de

Leistungsspektrum:

Diagnostik und Behandlung von:

- Augenerkrankungen und Amblyopie bei Kindern
- Schielen und Augenzittern bei Erwachsenen und Kindern
- Hornhauterkrankungen (oberflächlich, stromal, endothelial, Keratokonus) inklusive Vorbereitung zur Hornhauttransplantation
- Linsen-Erkrankungen (Grauer Star), Beratung zu torischen und refraktiven Intraokularlinsen
- verschiedenen Formen des Grünen Stars (Glaukom)
- Makula- Erkrankungen, AMD (feucht und trocken), diabetische Makulopathie, Gefäßverschlüsse und entzündliche Ödeme
- Netzhauterkrankungen wie diabetische Retinopathie, Gefäßverschlüsse und andere degenerative Erkrankungen
- verschiedenen Formen der Uveitis (anterior, intermedia, posterior)
- Augenlidererkrankungen, Augenlidfehlstellungen und Augenlidtumoren
- Tränenwegserkrankungen, Sehnervenerkrankungen
- Fahrtauglichkeits- Gutachten

Besondere Diagnostik:

- Kontrastsehen, Farbsehen, Fusionstests
- Perimetrie mit dem Octopus 900
- OCT bei Makulaerkrankungen
- OCT bei Glaukom
- OCT bei Hornhauterkrankungen
- IOL-Master 700 Augenbiometrie
- Pentacam- Hornhauttomographie und Keratometrie
- Endothelzellzahlmessung
- Ultraschalluntersuchungen des Bulbus und der Orbita A-Scan und B-Scan
- Fluoreszenzangiographie
- Hess-Schirm, Maddox-Kreuz und weitere orthoptistische Untersuchungsmethoden

PRAXIS FÜR UROLOGIE



Torsten Urner
FA für Urologie

Adresse: Rudolf-Breitscheid-Str. 100
16225 Eberswalde
Telefon: 03334 69-2798
Fax: 03334 69-2184
E-Mail: praxis.urologie@glg-mbh.de

Leistungsspektrum

Diagnostik und Therapie von:

- gut- und bösartigen Erkrankungen der harnbildenden und harnableitenden Organe (Niere, Harnblase, Harnleiter, Harnröhre)
- Entzündungen und Infektionen der Harnwege beider Geschlechter
- Krankheiten der Geschlechtsorgane des Mannes (Hoden, Nebenhoden, Samenleiter, Samenbläschen, Penis, Prostata)
- Sonografie

PRAXIS FÜR HNO-HEILKUNDE



Dr. Jürgen Kanzok
FA für HNO-Heilkunde

Adresse: Rudolf-Breitscheid-Str. 100
16225 Eberswalde
Telefon: 03334 69-2229
Fax: 03334 69-2792
E-Mail: praxis.HNO@glg-mbh.de

Leistungsspektrum

- Diagnostik und Therapie aller Erkrankungen und Verletzungen von Ohren, Nase und Nasennebenhöhlen, Mundhöhle und Rachen, Kehlkopf, Speicheldrüsen, äußerem Hals und der oberen Luft- und Speisewege
- Erkennung, Behandlung und Nachversorgung gutartiger und bösartiger Tumore im HNO-/Kopf-Hals-Bereich, sowie Tracheostomamanagement
- Kleine plastisch-ästhetische Chirurgie, einschließlich Laserbehandlung
- Audiologische und neurootologische Untersuchungen zur Differentialdiagnostik von Hör- und Gleichgewichtsstörungen
- Hörscreening, Hörgeräteversorgung und Tinnitusdiagnostik
- Schnarch- und Schlafstörungsscreening
- Diagnostik der Schluckstörungen
- Stroboskopie
- Ultraschalluntersuchungen des Halses und Gesichtes

Arztpraxen MVZ

➔ Zweigpraxis Prenzlau

Ärztliche Leitung: Dr. Anne Theodor

PRAXIS FÜR HÄMATOLOGIE UND ONKOLOGIE



Arkadius Gawliczek
FA für Innere Medizin, Hämatologie
und internistische Onkologie

Adresse: Stettiner Straße 121
17291 Prenzlau
Telefon: 03984 33-544
Fax: 03984 33-527
E-Mail: praxis.onkologie@glg-mbh.de

Leistungsspektrum:

Unsere Praxis bietet in Kooperation mit spezialisierten Laboren das gesamte Spektrum der Diagnostik in der Hämatologie und Onkologie an, einschließlich:

- Hämatologisches Sofortlabor
- Hämato-onkologische Spezialdiagnostik (FACS, Molekulargenetik)
- Punktion und Biopsie von Knochenmark (Beckenkammbiopsie), von Tumoren oder Lymphknoten
- Morphologisch-zytologische Diagnostik von:
 - Tumorpunktaten, Lymphknoten, Knochenmark, Aszites, Pleurapunktat
- Komplette Stadienuntersuchungen (Staging) und Nachsorge

Unsere therapeutischen Leistungen:

- Erstellung eines individuellen Therapiekonzeptes
- Chemotherapie (als Tropfinfusion, Spritze, Tablette)
- Hormontherapie
- Immuntherapie (z.B. Antikörpertherapie, „Immuncheckpoint-Inhibitoren“)
- Behandlung mit sogenannten „targeted therapies“
- Tumorschmerztherapie
- Punktion von Ascites, Pleuraerguss
- Koordinierung von Operation oder Strahlentherapie („Lotsenfunktion“ des Onkologen)
- Nachsorge nach Beendigung der Tumorthherapie, in Absprache mit Hausarzt
- Begleitung im behandlungsfreien Zeitintervall zwischen den Therapien
- Vermittlung von Terminen für beispielsweise:
 - PET/CT (spezielle radiologische Aufnahmen)
 - operative und strahlentherapeutische Eingriffe

➔ Ärztliche Leitung: Stephan Theodor

PRAXIS FÜR CHIRURGIE



Stephan Theodor
FA für Chirurgie/Gefäßchirurgie

Adresse: Frankfurter Allee 18
16227 Eberswalde
Telefon: 03334 8192877
Fax: 03334 357256
E-Mail: praxis.chirurgiebbv@glg-mbh.de

Leistungsspektrum

Das Leistungsspektrum unserer Praxis umfasst Erkrankungen der Allgemeinen Chirurgie, Gefäßchirurgie und Unfallchirurgie. Schwerpunkt in unserer Praxis ist die konservative und operative Behandlung von Erkrankungen des Gefäßsystems. Es besteht die Zulassung zum Ambulanten Operieren in der Praxis.

Leistungsspektrum Gefäßchirurgie

- Vorbereitung und Nachsorge nach gefäßchirurgischen Operationen
- Duplexdiagnostik der Bein- und Armarterien sowie der Venen (Schaufensterkrankheit, Krampfadern, Aortenaneurysma)
- Behandlung chronischer Wunden (ICW Wundexperte)
- Versorgung des diabetischen Fußsyndroms

operativ:

- Gefäßchirurgie: Ambulante Varizen-OP (Stripping, Celon, Clarivein)
- Portanlagen
- Verödungen
- Hernien (Nabel- Leisten- und Narbenbruch)
- Enddarmkrankungen (Hämorrhoiden, Analfissur, Marisken, Sinus pilonidalis, Analvenenthrombose)
- Hauttumore (Basaliom, Naevus, Fibrom, Atherom, Warzenbehandlung)
- entzündliche Erkrankungen der Körperoberfläche (Abszess, Karbunkel)

konservativ:

- Allgemeine Chirurgie, inkl. kleine Proktologie und Wundbehandlung
- Unfallchirurgie (Diagnostik/ Therapie/ Nachbehandlung)
- postoperative Nachbehandlung

Dr. C. Flöter
FÄ für Allgemeinmedizin

Adresse: Frankfurter Allee 18
16227 Eberswalde
Telefon: 03334 32040
Fax: 03334 357256
E-Mail: praxisfloeterALLG@glg-mbh.de

Leistungsspektrum:

- Hausärztliche Versorgung und Heimversorgung
- Laboruntersuchungen
- EKG, Langzeit – Blutdruckmessungen
- Impfungen
- Gesundheitsuntersuchungen (Check up35)
- DMP Diabetes mellitus, DMP KHK
- Diagnostik und Behandlung von Menschen mit Diabetes mellitus Typ 2
- nichtärztliche Praxisassistenz (NäPa) für Haus- und Heimbefuche
- agnes-zwei Fachkraft

Individuelle Gesundheitsleistungen und kostenpflichtige Zusatzangebote:

- Zusätzliche Gesundheitsuntersuchung
- Immunologischer Stuhltest (außerhalb der gesetzlichen Abdeckung nach Alter)
- Labortests, z.B. PSA-Test, Test auf sexuell übertragbare Krankheiten, Vitaminspiegelbestimmung und Weiteres auf Nachfrage

Inhalt

Ambulanter Pflegedienst	137
-------------------------------	-----



➔ **Ambulanter Pflegedienst**



Pflegedienstleiterin:

Christine Reimann

Stellvertretende Pflegedienstleiterin:

Anne Schwalbe, Kathrin Pfabe

Verwaltung: Fr. Siekmann, Fr. Droeger, Fr. Jede, Fr. Gödke

Telefon: 03334 69-2134

Fax: 03334 69-2432

E-Mail: ambulantepflege@glg-mbh.de

Unsere Beratungsstellen

16225 Eberswalde

Heegermühler Str. 19c

Telefon: 03334 69-2134

Mobil (24h): 0162 246 0403

16278 Angermünde

Jägerstraße 37

Telefon: 03331 299 6910

17291 Prenzlau

Stettiner Straße 121

Telefon: 03984 33-302

Unser Leistungsangebot im Überblick

1. Beratung & Organisation

- Wir bieten Beratung zur Pflege und deren Beantragung, Begutachtung und/oder Finanzierung, Pflegehilfsmittel und Medizintechnik (z.B. Hausnotrufsysteme, Fahrdienste, Vermittlung von Fußpflege oder Friseur).

2. Beratungsbesuche nach § 37 Abs. 3 SGB XI

- Wenn Sie Pflegegeld beziehen, benötigen Sie zur Anspruchswahrung Beratungsbesuche.

3. Hauswirtschaftliche Versorgungen

- Reinigen der Wohnung, Einkäufe in Wohnungsnähe, Besorgungen, Waschen der Wäsche, Zubereitung von Mahlzeiten

4. Urlaubs- und Verhinderungspflege nach § 39 SGB XI

- Sie pflegen Ihren Angehörigen und benötigen selbst kurzzeitige Entlastung? Dann übernehmen wir gerne die Ihnen zustehende Verhinderungspflege.

5. Grundpflege (nach individueller Vereinbarung)

- z.B. Körperpflege, Haare waschen, Mobilisation, Lagern, Prophylaxen

6. Behandlungspflege (nach ärztlicher Verordnung)

- z.B. Wundverbände, Injektionen, Medikamente richten und verabreichen, Blutdruck- und Blutzuckerkontrollen, Katheterversorgung, Trachealkanülenmanagement, Portmanagement, enterale und parenterale Ernährung

7. Außerklinische Intensivpflege

- Speziell ausgebildete Pflegefachkräfte versorgen Klienten mit Tracheostoma und/oder Heimbeatmung bis zu 24 Stunden pro Tag wahlweise in der eigenen Häuslichkeit oder in einer unserer Intensivpflegeeinrichtungen in Angermünde, Eberswalde und Prenzlau.

8. Wohnen in einer Wohngemeinschaft

- Selbstbestimmt leben und trotzdem Hilfe und Unterstützung erhalten: profitieren Sie in einer unserer Senioren-WGs in Angermünde und Eberswalde von einem privaten, altersgerechten Wohnumfeld, nützlichen Pflege- und Dienstleistungen sowie Gemeinschaftsaktivitäten.

9. Wohnen mit Service Eberswalde

- Leben in der eigenen Wohnung mit Sicherheit, Service und Begegnung in einer Hausgemeinschaft.

10. Ambulante Psychiatrische Pflege (APP)

- Gemeindeorientiertes psychiatrisches Versorgungsangebot (z.B. Krisenintervention, Unterstützung bei der Tagesstruktur, Begleitung und Motivation, etc.), das nach ärztlicher Verordnung bis zu 16 Wochen durch speziell ausgebildetes Pflegepersonal in der häuslichen Umgebung des Klienten umgesetzt wird.

11. Eingliederungshilfe nach SGB IX

- Anspruch auf Eingliederungshilfe haben Menschen mit einer längeren erheblichen Beeinträchtigung ihrer körperlichen, geistigen und seelischen Fähigkeiten. Die Eingliederungshilfe soll beeinträchtigte Menschen unterstützen, ein eigenständiges selbstbestimmtes Leben zu führen.

12. Tagespflege

- In unserer Tagespflegeeinrichtung in Angermünde können täglich bis zu 15 Tagesgäste betreut werden, die pflegebedürftig sind und nicht mehr allein sein wollen oder können.

13. Begegnungs- und Freizeitstätte

- In unserer Begegnungs- und Freizeitstätte in Eberswalde bieten wir Ihnen ein abwechslungsreiches Programm aus den Bereichen Sport, Kultur, Kulinarik oder Gesundheit an.

14. Betreuungsangebote

- Nutzen Sie die Ihnen zustehenden Entlastungsleistungen nach § 45 SGB XI in Höhe von 125 Euro pro Monat, z.B. Spaziergänge, gemeinsames Einkaufen, Begleitung zu Terminen, etc. Wir bieten individuelle Betreuung nach Ihren Wünschen an.

15. Ergänzende Dienste und Zusatzangebote für Selbstzahler

- Wir vermitteln auf Wunsch ergänzende Dienste (Friseur, Fußpflege, Krankengymnastik, etc.) sowie medizinische Hilfsmittel wie z.B. Pflegebetten, Rollstühle, Gehhilfen.
- Sonstige zusätzliche Leistungen erfolgen nach Vereinbarung.